時事新報

中華民國念一年十一月念九日（星期二）第八千九百八十號

售大洋四分二厘

本報電話 九三二五三 九三二五五 九三二五四 九三二五六

內政部登記證警字第五四號 中宣部登記證中字第七二號 中華郵政特准掛號立發按照德包特別優金奇遞之報紙

館址上海山東路一六二號

今日本報三張半 本埠另加一張

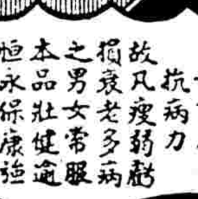

維他命精秀魚肝油

因常服此精魚肝油而得之效果 滋養力 培補力 發育力 抵抗病力 故凡瘦弱多病 衰老 男女常服之 本品健壯適恆 永保康強

上海四馬路中西大藥房經理

家庭教育講座播音預告

十二月一日起特請教育界聞人演講各項家庭教育問題借中西藥房電台播音細目容續布

大東書局

創業十六周紀念

徵募

家庭教育股

家庭教育股發起人

大東書局股份有限公司

董事 董康 蔣夢麟 屠心矩 殷子白 陳玉璋 王伯沆 黃谷梅 談松濤 呂子泉 王幼堂 沈駿聲

監察 王哲民 郭志均

經理 沈駿聲

副經理 談松濤 吳漁荃

◉

家庭教育用書鑒定人

蔣夢麟 江恆源 顧樹森 朱君毅 俞子夷 吳研因 馬客談 孟壽椿 凌桂青 蔣息岑

◉

贊助人

蔡元培 于右任 鈕永建 褚民誼 章士釗 段錫朋 羅家倫 王正廷 徐寄廎 錢永銘 許世英 陳其采 吳鐵城 俞鴻鈞 陳繼承 潘公展 楊銓 虞洽卿 王曉籟 林康侯 陶百川 杜月笙 吳蘊齋 殷汝耕 何世楨 陳霆銳 朱慶瀾 辛樹幟 王延松 劉鴻生 陳樹人 戴修瓚 金體乾 葉楚傖 朱經農 吳開先 邵元冲 何世枚 溫宗堯 歐元懷 舒之銳 謝承熾 謝承烜 陳淮 夏元瑮 賈士毅 劉春圃 施肇琦 李元白 唐乃康 黃瀏初 殷鑄夫 郭漱霞 張竹平 周湘舲 陳劍翛 蔡正雅 何焯賢 李子寬 盛守璜 趙鉌 程俊英 張佩卿 夏安修 蔡繼曾 屠開徵 俞棻封 王景岐 陳永霖 湯濟滄 石頴 何軼民 張廷灝 許修直 卜廣海 董哲香 李謨 周介春 李達 王遐達 董仲鼎 黃任之 楊衞玉 周增奎 史良 陳鶴琴 董任堅 王伯秋 鄭宗海 朱少屏 李貽燕 周瘦鵑 汪翰章 張佩年 陳蝶仙 李清悚 夏承楓 陸殿揚 胡顏立 王晉鑫 薛天漢 秦聯奎 張廷休 秦通理 俞寰澄 張瀞如 陳時 沈子善 章淵若 胡叔異 俞希稷 李模 丘譽 韋維清 鍾洪聲 過守一 袁英 潘仰堯 熊飛 錢樹聲 施仁夫 侯鴻鑑

（以收信先後爲序）

緣起

教育子女，是我們做父母的人的責任，這是誰都知道的。子女受了教育，是要使他生長發展，能應付環境，這是誰都希望的。但是現在做父母的，爲了就業和其他種種關係，泰半把教育子女的責任，完全付託給學校。一旦子女有不良習慣發生，或生活知能缺乏，都歸罪於學校教員教訓得不好，這是何等寃枉!!

要知道學校和家庭是站在一條線上的。學校沒有家庭來幫助他，學校教育一定要失敗的。父母不肯自己來負擔一部分教育子女的責任，就不能說重視子女的教育，雖有良好的學校，和良好的教師，決不會使你的子女達到成功的希望的。

所以本局創辦家庭教育股，就是要想解決這個問題。我們的計劃是：

1，要使做父母的，不費多少時間勞力和經濟，能把各個家庭生活環境改善，叫子女在家庭環境和學校環境中生長，所得的經驗，能相互爲用。

2，要使做父母的，不費多少時間勞力和經濟，能得到教育子女的材料和方法。

3，要使做父母的，以極少的經濟，來解決子女受學校教育的費用。

大家看了我們這個遠大的計劃，一定相信我們是完全爲家庭教育而服務的。但是我們的力量有限，希望做父母的人，快來和我們合作。那麼，你的子女真要感謝你的教育之恩於無窮了。

●●●備有詳細說明書・函索即奉・面索不應●●●

與有子弟的家庭合作

擔任家庭教育義務指導

徵募家庭教育股簡則

一，本公司依照第八屆股東年會議決案於未收足之股額中劃出一千股計國幣十萬元名爲家庭教育股徵募具有家庭教育興趣之中華民國人民認附之

一，本公司股份定額每股國幣一百元凡認家庭教育股者以五股爲一單位認附者須一次繳足

一，認附家庭教育股者請填寫認股證書將股款送交本公司會計科或各省分局即給予家庭教育股臨時收據憑收據另行換給正式股票

一，認股者繳付股款後即於次日起按照本公司章程計算股息紅利

一，家庭教育股股東除由本公司義務供給以家庭教育用書及用品外其他一切權利與普通股東完全一律

一，本公司所徵集之家庭教育股股款專作爲辦理家庭教育用書用品之基金由董事會推舉董事三人負責管理之

對於家庭教育股東的貢獻

一，本公司徵募家庭教育股之目的爲求一般爲家長者得有研究家庭教育之機會與教育兒童之工具以謀家庭方面與公司之通力合作

一，本公司家庭教育股之計劃以五年爲期在五年以內凡認附家庭教育股之股東均贈與家庭教育用書及用品不取代價

一，本公司贈與家庭教育股東之家庭教育用書用品以五股爲一單位每單位贈與一份如認附二單位或三單位者得依照比例遞加之

一，本公司贈與家庭教育股股東之家庭教育用書用品按月致送一次其價值約合四元左右五年合計價值約二百五十元（目錄詳說明書）

一，本公司出版之家庭教育用書用品對於兒童智慧之啟發品性之矯正及如何便於兒童之閱讀與家長之教授特延請兒童教育專家經過若干次之討論與深長之考慮開設專部訂定計劃組織編審委員會專門辦理此項事務

家庭教育股與儲蓄的比較

家庭教育股	認附股欵五百元	期限五年	可得用書用品約計二五〇元 股息紅利約計四〇〇元 股欵仍爲五〇〇元 合計爲一一五〇元	複利不計
儲蓄	複利存欵五百元	期限五年	依照興業墾業新華國民國華各家銀行利率 最高合得本利八一四元 最低祇得本利七五〇元	其他無

收股款處

上海四馬路・・・・各省各大埠

大東書局

民國念二年 案頭日曆

道林紙印・輕金屬底座・每只一元二角・單配曆心六角 郵費二角

常識日曆 用具保存・衣物洗滌・烹飪要旨・飲食衛生・都三百餘則・逐日滿載・

愛情日曆 愛情名句・均有周瘦鵑先生手輯・附以每頁之後・製成妙品・答贈唯一妙品

快活日曆 人生難得大笑・惟快活日曆・每天有一支笑話・引你捧腹・助你消愁

衛生日曆 汪企張汪于岡諸先生撰輯・關於衛生上之要語・法・以作健康的指導・

大東書局發行

社評　所謂大國小國

昨日國際聯盟行政院關於中日問題如何決議移交特別委員會、至記者握管時爲止、尚未接到確訊、但移交之在所必行、要無待確訊而後知之也、

此次國聯議事程序、中日頗相爭執、是乃日本之無理取鬧、宜其不理衆口、我國未可沾沾自喜於所爭之得直也、抑日本何爲而傾嚮行政院、我國何爲而主張特委會與大會、此於法律的見解之外、猶以小國同情弱者、而在特會與大會、小國有同等之發言機會、在行政院則否、日本力避小國責難、我國樂得小國共鳴、此乃顯見之差別也、

日本多行不義、視小國如贅疣、故彼朝野怨懟小國之言辭、菲薄小國之態度、數與世以共聞共見、其實小國對盟約對公道所負責任、視大國不稍遜、發言機會而爲盟約所限、則亦已矣、既有機會、則論列是非、侃侃陳辭、固亦理所應爾、況各大國各以其國際關係之複雜、對日多所顧忌、未能暢所欲言、則所以維護盟約、主持公道者、尤舍小國而莫屬也、

國聯大會、期不在遠、我人所屬望於小國之維護盟約與主持公道者、殷切無可倫比、顧以對日方策言之、猶不可不明白認識國聯重心所寄還在大國而不在小國、中日問題關鍵所寄還在實際而不在外交、曩者、大會之中、列席者五十餘國、對日本之攻擊、極爲猛烈、然試一思之、今後滿洲問題、僅恃同情的文字語言、可以言解決乎、抑有賴於英美法等大國之聲威乎、一年以來大國列席之理事會之決議、日本且置之不顧、今後卽有小國激昂慷慨之言、於事實之解決、又有何用、是以吾人堅持移交大會、自爲當然之主張、然保持與英美法三國之聯絡、仍不可緩也、

更進而言之、國聯大會中正誼人道之甘言、至多予日人以難堪、而我國所得、至多爲壇坫上之勝利、國聯行政院之所能爲力者、或勸告中日直接交涉、或組織一國際委員會、以爲東北問題移交之地、要知李頓報告書之所以異於日本之立場者、一則主張取消滿洲僞國、以自治政府爲解決方案、一則堅持滿洲僞國爲已成之事實、而不容稍有變更、吾人觀之、卽此報告書至低限度之要求、非大會或行政院之空言所能僥倖成功、而另有待於其他元素、一曰吾國之抵抗到底、二曰世界各强國之堅不承認、必其相持不下之局、繼續至若干時日以上、日本債臺高築、至於不克負荷、而後日本輿論或有變更、而東北問題眞正解決之期至矣、誠本此爲恢復失地之方針、則所應注目者、爲各大國之密接的聯絡、而不在乎空言之同情、蓋小國主張之決議、不能甚遠乎大國之意旨、而吾國之所當努力者、自有其根本上之工作、曰抵抗到底、曰援助北滿義勇軍、所以表示吾之實力者尤豐、則國際之援助、亦不期而自來矣、

中日問題　移交特別大會
國聯行政院昨決議
日代表松岡未投票　否認調查團之存在

（路透二十八日日內瓦電）國聯行政院今晨開會、僅歷十分鐘、決定將中日爭議提交國聯大會之特會、英外相西門已返倫敦、故由外部次官艾登爲英代表、主席伐勒拉於開會後宣讀日代表松岡來函、略述其所接之東京政府訓令、謂日本維持其對於盟約第十五條關於將此問題移交大會事之保留、故拒絕投票云云、與會各代表皆不願表示意見、亦不欲有所詢問、故主席宣佈討論中止、於是依據盟約第十五條、將此事提交大會之提議、乃通過、主席向李頓調查團各委員致詞謝其襄助、並謂如特別大會需其襄助、仍將請其出席云、日代表松岡對此提出保留、以日本認調查團之工作業已完畢爲理由、此項保留、已被紀錄、會議至是閉幕、

（中央社念八日日內瓦電）二十八日國聯行政院結束討論中日事件、將提交特別大會、日代表已接到東京政府回訓、對援用國聯盟約第十五條一節、仍表示反對、松岡聲稱、日本關於移交特別大會一案、將不投票、並稱日本對李頓調查團、仍認爲不再存在、就各方觀測、國聯無論作任何決議、日本顯將堅持其傳統政策而不變、

大會召集期尚未確定
行政院授權特魯蒙決定大會期
希孟電告下星期一難抵日內瓦
十九國委會下星期四可望開會

（國民新聞社二十八日日內瓦電）今日國聯行政院一致決定將李頓報告移交國聯大會後、祕書長德魯蒙卽決定、渠已由行政院授權於星期一召集國聯大會特別會議、不必再取決於十九國委員會、嗣因接主席希孟自比來電、謂渠有事、恐星期一未必能趕到日內瓦、要求國聯大會、改於星期二召集、現德魯蒙正考慮此事、將來大會究於星期一或星期二召集、逆料十九國委員會星期四開會時、當可報告也、

（哈瓦斯念八日日內瓦電）行政院已不復過問、至十九國委員會、應由主席希孟召集、頃希孟因比國選舉、羈留比京、故在下星期四、或星期五之前、不能開會、而國聯特別大會、本應於十二月五日開會、茲亦因之延緩、當在十二月七日、或八日、始乃開會、總之、十九國委員會、開會日期、幾全以希孟之決定爲斷云、

十九國委員會爲解決中日爭端之總樞
國聯大會將接受報告書前八章
至解決辦法仍交十九委國討論

（路透念八日日內瓦電）國聯祕書長有召集大會之資格、今日已與大會議長希孟接洽開會日期、大約十二月五日或六日卽須開會、十九特委會以希孟爲主席者、定星期四日集議、屆時當可承認大會之召集、

（中央二十八日南京電）昨交界息、國聯行政院會議二十八日上午十一時半、繼續開會今日會議、將決議將李頓報告及中日爭端全案移送特別大會、聞日方對此、雖已不堅持反對、但亦未全贊同、故今日會議、日代表將不投票、其他十三國代表、將一致投票通過、按照本年二月十一日、國聯大會決議之規定、全案之移送、將由十九國委員會接受、但該委員會、以有向大會請訓之必要、故接受後將首先決定大國開會之日期、大約本星期六或下星期一、大會卽可舉行、大會中將對李頓報告之前八章、決議接受、「滿洲國」亦將決議不能承認、至解決辦法、則仍交十九國委員會討論、故十九國委員會、將爲解決中日爭端之總樞云、

預料仍將取調解手續
種種建議復作殊難得美俄加入
報告發言者已有南愛捷克諸國
辯論大概料將以原則問題爲限
此番討論可使美觀知國聯立場

（路透念八日日內瓦電）中日爭議現已提交大會、後事趨勢如何、頗爲人所推測、種種建議、乃復發作、在國聯外召集會議、羅致非戰公約與九國公約簽字國參加於中之說、猶未爲人所拋棄、同時又有人主張請美俄兩國加入十九特委員、專注其力於國聯盟約第十五條第三項下之和解手續、該項條文、爲「行政院應盡力使此爭議得以解決、如其有效、須將關於該爭議之事實與解釋、並此項解決之條文酌量公佈」、復有人建議、限十九國特委會、於六十日內辦理此事、如期滿而無效果、則大會應依照盟約第十五條第四項考慮此後應以何種行動爲必要、第四項文曰「倘爭議不能如此解決、則行政院經全體或多數之表決、應繕發報告書、說明爭議之事實、及行政院所認爲公允適當之建議」、不幸上述兩種計劃、皆須視美俄加入而後可、以目前情勢言、此兩國似皆不願爲國聯分負責也、

（路透二十八日日內瓦電）預料大會一般、討論約須一星期或十天、已報告發言者、有南愛代表伐勒拉、捷克代表皮恩士、西班牙代表馬達利加、此外料必發言者、有瑞典、挪威與南美數國、及英法意代表、辯論大概將以原則問題爲限、而使各國對於李頓報告書及國聯盟約是否被破壞之大問題、表明其態度、此番討論可使美觀、知國聯之立場、而因此決定其態度、美國現雖以爲此乃國聯事、故不願分析其擔負、但衆信一旦美國既了解國聯眞有辦理此案之準備、則亦未嘗不可予國聯以若干合作也、總之大會討論之趨勢、尤其爲大會對於國聯原則之追認、如美國認爲滿意、則美國甚可拋棄其現有之旁觀態度、而依允合作也、他日大會一般討論結束後、十九特委會或將受命綜合其辯論決議案、而繕具一種報告書、同時調解手續、將依照豫定方法、著手進行、按國聯盟約十一條及十五條原文如下、第十一條、（一）茲特聲明凡任何戰爭或戰爭之危險、不論其立卽涉及聯合會任何一會員與否、皆爲有關聯合會全體之事、聯合會應用任何辦法、視爲敏妙而有力者、以保持各國間之和平、如遇此等情事、祕書長應依聯合會任何會員之請、立卽召集行政院、（二）又聲明凡牽動國際關係之任何情勢、足以擾亂國際和平或危及國際和平所恃之良好諒解者、聯合會任何會員有權以友誼名義、提請大會、或行政院注意、第十二條、（一）聯合會會員約定、倘聯合會會員間發生爭議、勢將決裂者、當將此事提交公斷、或依法律手續解決、或交行政院審查、並約定無論如何、非俟公斷員裁決、或法庭判決、或行政院報告後、三個月屆滿以前、不得從事戰爭、（二）在本條內無論何案、公斷員之裁決、或法庭之判決、應於相當時間發表、而行政院之報告、應自爭議移付之日起、六個月內成立、第十五條、（一）聯合會會員約定、如聯合會會員間發生足以決裂之爭議、而未照第十三條提交公斷、或法律解決者、應將該案提交行政院、職是之由、各造中任何一造、可將爭議通知祕書長、祕書長卽籌備一切、以便詳細調查及研究、（二）相爭各造、應以案情之說明、連同相關之事實及文件、從速交祕書長、行政院可將此項案卷、立命公布、（三）行政院應盡力使此爭議得以解決、如其有效、須將關於該爭議之事實與解釋、並此項解決之條文、酌量公布、（四）倘爭議不能如此解決、則行政院經全體或多數之表決、應繕發報告書、說明爭議之事實、及行政院所認爲公允適當之建議、（五）聯合會任何會員列席於行政院者、亦得將爭議之事實、及其自國之決議以說明書公布之、（六）如行政院報告書除相爭之一造或一造以上之代表外、該院會員一致贊成、則聯合會會員約定彼此不得向遵從報告書建議之任何一造、從事戰爭、（七）如行政院除相爭之一造或一造以上之代表外、不能使該院會員一致贊成其報告書、則聯合會會員保留權利施行認爲維持正義與公道所必需之舉動、（八）如相爭各造之一造、對於爭議自行聲明、並爲行政院所承認、按諸國際公法、純屬該造本國法權內事件、則行政院應據情報告、而不必爲解決該爭議之建議、（九）按照本條、任何案件、行政院得將爭議移送大會、經相爭之一造請求、應卽如此辦理、惟此項請求應於爭議送交行政院後十四日內提出、（十）凡移付大會之任何案件、所有本條及第十二條關於行政院之行爲、及職權大會亦適用之、大會之報告書、除相爭各造之代表外、如經聯合會列席於行政院之聯合會會員之代表、並聯合會其他會員多數核准、應與行政院之報告書、除相爭之一造或一造以上之代表外、經該院會員全體核准者、同其效力、

商務印書館　日出新書一種　十一月二十九日

書名	譯者	定價	版式	郵費	內容提要
洛雪小姐遊學記（世界文學名著）Charlotte Bronte Villette	伍光建	一元八角	六開本二冊	五分掛號八分	夏羅德布倫忒爲十九世紀英國最有名之女文學家，本書爲其傑作之一，描寫愛情，極爲深刻，用意亦至卓越出羣，書中人物頗多，作者皆能傳其神，活現於紙上，現經伍先生譯成中文，全書計二十餘萬言，文字暢達可誦。

拿破侖論　伍光建譯　四開本一冊一元五角　87

日重視英國意見
謂英似將承認日本立場

（日聯念八東京電）據日內瓦來電現在國聯方面關於中日問題、最爲人重視者、爲英國之意見、然日內瓦英代表團持最愼重態度、力避發表意見、最近綜合各種情報、英國似將承認日本立場、決與日本妥協、其理由如下、（一）英國迄今全無離開打算而行動之事、且英國漸次明白在現在情勢中、如蔑視日本立場、則其本身將受打擊、（二）英國極恐印度之赤化、松岡代表留莫斯科當時、英人極爲憂慮、此事對於英國對日態度、與以重大影響、本問題對於領有越南之法國及領有荷屬印度之荷蘭、亦有同樣之影響、（三）國聯對於日本決定任何處置、然現已不能改變滿洲現狀、不如與日本妥協、確保在華權益更爲利益、（四）英國在理事會支持移交大會方針之理由、似係召開大會、討論一次、以維持國聯及小國之體面、故此不過係一種手段而已、

日本之希望

（電通二十八日東京電）在國際聯盟之中日紛爭、確將於本日由理事會移交臨時總會、日本政府、已決定方針、苟國聯總會、蔑視日本主張、否認滿洲國之獨立、或決議結成所謂「滿洲國不承認聯盟」時、日本代表、決不躊躇斷行撤回、國聯因日本之退出、不僅失墜面目、卽在歐羅巴、對於希望退出國聯之各國間、必惹起多大之衝動、而國聯必陷於破局的運命、故確信國聯於臨時總會、種種討論之結果、必考慮能保持中日兩國及國聯面目之解決案、對於法案、國聯方面、如希望時、日本代表、亦準備提出解決私案、援助國聯、目下日本所考慮之解決案、聞其大體骨子、包含下列各點、（一）國聯關於滿洲問題、應從中日雙方直接交涉、調整具圖的解決案、（二）直接交涉應於確保遠東和平、採必要之共同動作、（三）恢復中日親善關係、從速調整外交關係、（四）確約尊重華盛頓條約、非戰條約等中日關係各條約之精神、

日又一訓令

（日聯念八日東京電）日本與國聯因中日問題形成對立狀態、其形勢漸次擴大又深化、因此外間盛傳日代表撤退日內瓦、或日本退出國聯等說、然日外務省非但以由日內瓦方面接到之情報爲基礎、以由倫敦華盛頓柏林及莫斯科等各地入手之各種消息爲參考、熟慮日政府對國聯之基礎的方針、至二十七日外務省向日內瓦日代表團發出如次重要訓電、（一）國聯大會將開、其表面雖因小國之策動發生如何大波瀾、然大國方面之遠東政策、已經決定、務希各代表確信此點、極力奮鬪、（二）美國既聲明無意容喙國聯干涉滿洲問題、蘇俄聯邦亦立於對獨自己立場、決無參加以解決中日問題爲目的之國際會議等事、（三）現下情勢既然如此、日代表團始終留居國聯內部、說明日本立場及維持滿洲國現狀、能使遠東和平確保之可能性、以促國聯諸之反省、（四）國聯大會將因諸小國惡意之策動、實行不承認滿洲國之決議、然日本及滿洲國對於此種攻擊、毫不感覺痛癢、故日代表團不必狼狽考慮、撤退日內瓦或退出國聯等問題、望以確乎自信出席大會、

否認調查團

（日聯二十六日東京電）據日內瓦來電、中日問題將交大會之事、事實上已決定、然大會應否招請調查團出席問題、尚未決定、國聯內部對於此問題未見一致意見、日代表團以爲調查團已經消滅、決意反對其出席大會、其理由有二、（一）李頓委員長於二十五日理事會聲明無修改或添補報告書之意、余等訊問理事會對於調查團有無質問、理事會言明無質問之事、故認調查團已解消、（二）調查團爲理事會任命者、假令報告書移交大會審議、然調委團不能移交大會、

亦各自爲謀

（路透社二十八日東京電）此間日人對日內瓦之反應無新發展、各報對國聯行政院之行爲、仍施抨擊、謂其對中日爭案不圖覓取解決方法、而將移交大會、顯欲諉卸責任、官塲則謂國聯如以爲日本準備變更其關於「滿洲國」獨立之根本立場、則實大錯云、至於一般民衆、對於將令日本受法庭罪犯待遇之任何建議、反對甚力、蓋以各國、尤其爲諸小國、將成裁判官、彼等所關心者、爲抽象之理論、及判詞之將如何影響其自己之利益、至於滿洲問題眞正之利害、則非所計及也云、

我反對國際委會
日本亦竭力反對

（中央社念八日南京電）二十七日外電推測國聯大會趨勢謂將要求中國於國聯監視下、保障日本在滿之權益、並將組織國際行政及軍事委員會、實行監視滿洲行政、並決定何時日本權已有相當保障、日軍應行退出滿洲、官方對此、認爲祇係日內瓦之一種推測、並信國聯大會將來、亦決不致採取此種爲中國全國所誓死反對之辦法、蓋此項計劃、有損中國領土主權之完整、與九國公約之精神、完全相反云、

（日聯二十八日東京電）在日內瓦日代表松岡長岡松平佐藤等各全權日來集會協議、本日外務省接到關於該協議內容之情報、據此、國聯當局解決中日問題、爲保持國聯及中日之三者體面而脫離目前之危機起見、擬議決創設國際委員會、組織此委員者爲九國條約簽字國蘇俄聯邦、以討論一切問題、外務省現已開始考慮日本政府對此態度、據聞日本方針國聯討論限於中日之爭執關係、而無權干涉滿洲國存在之事實、雖在九國條約諸國亦無此權、又招請俄國參加會議一節爲事實上不可能、日本如此反對國際委員會設立案、料中國亦必反對此舉、蓋此種會議、擬議中國之國際管理案、亦未可知也、

（電通社二十八日東京電）國聯事務局深知中日之紛爭、雖移由大會、恐亦難獲滿足之解決、故於大會後之秩序、現方製作一種包含美俄二國之國際會議案、欲將問題之解決委諸該會、今晨外務省會接此情報、帝國政府由下列之論據、決斷然反對、現方待代表部來電請訓云、（一）因中國領土之自己分裂、故於獨立之滿洲國、係在適用九國公約範圍之外、帝國之行動並不違反該約、故毋須開根據該約之國際會議、（二）不得不依據滿洲國自身之要求、尤其含有蘇俄之國際會議、周圍各國對之加以支持、誠無視滿洲國之主權、（三）帝國政府所得容認之國際會議、係根據李頓報告書之結論、欲在華建設鞏固之中央政府之國際協力會議案、在拒絕第三國加入之滿洲問題之帝國既定方針、斷不容加以變更、（四）要之、國際聯盟之意圖、欲以美俄兩國之協力、强壓日本、固甚明顯、惟此案帝國政府所絕對反對者也、

英表贊成

（路透二十八日倫敦電）外相西門今日在下院宣稱、國聯行政院之將李頓報告書提交大會之決議、經英代表團完全贊成、前已舉行之大會特會、今將重行召集、

李頓返英

（國民新聞社二十八日日內瓦電）李頓勛爵聲稱渠今夜卽將啓程回倫敦、將來如國聯大會有需詢問處、渠立卽返此間、現其他委員亦將各歸本國、僅美委員麥考益將暫留歐洲、俟確知國聯大會無需於彼後、再行返美、

美國聲明

（路透二十七日紐約電）紐約時報載華盛頓國務院發言人之言論、據謂台維斯在日內瓦進行關於李頓報告書及國聯考慮之談話、則係渠私人而非正式之行爲、美國現並未作正式建議、台維斯之赴歐、專辦理世界經濟會議及軍縮兩事云、

郭氏播音

（中央念八日日內瓦電）我國代表郭泰祺、二十七日晚、在國聯電台廣播演說、對中國建設事業之進行、及國家基礎之鞏固、詳加闡明、

律師協會證明日拓省會議錄

（中央念五日北平電）全國律師協會以松岡二十三日演說、謂日拓務省會議錄乃係僞造、特電日內瓦代表團報告該項會議錄、乃該會去年得之於哈埠日人、不能視爲僞造、且日人之外交骨幹、不外欺騙列强侵略中國兩點、望友邦代表深切注意云、

抗日陣亡將士
遺骸運首都安葬

（本報二十八日南京電）抗日陣亡將士骨骸、將運南京安葬靈谷寺公墓、

修改中日關稅協定
財交兩部復滬市商會
將來當參攷意見辦理

市商會以十九年所訂中日關稅協定、至明年五月三年期滿、呈請政府、應及時修改、加重棉織品進口稅、並准推代表、貢獻意見等情、昨悉財政外交兩部業已批復市商會、茲原錄文如下、

▲財政部電　上海市商會鑒、條代電悉、關稅與全國實業、及國家財政、均有至重關係、對於進口稅則之修改、政府自能於相當時期、妥訂施行、以饜商民之期望、至上海絲光棉織業公會來呈、請於中日稅約附表滿期後、重訂新稅率一節、前已飭定稅則委員會在案、該棉織業公會如有意見、儘可用書面申述、以備參攷、合行電復轉行知照、財政部敬印、

▲外交部電　條代電誦悉、絲光棉織業工會所稱於中日關稅協定期滿時、增加進口稅率、藉以維護國貨一節、將來自當斟酌情形、並參攷貴會意見辦理、除咨商財政部查核外、特電奉復、交部有印、

難民移殖西北

（本報念七日南京電）行政院令內實兩部、會商各區難民移殖西北辦法、呈候核奪、

粵航空隊員到閩服務

（本報二十八日廈門電）六一師長毛維壽昨由泉過廈入漳、將赴適中、參加七八師特黨部之成立典禮、粵航空隊員百念餘人、昨抵廈、除一部將轉滬者外、餘定本日往福州服務、

古物遷洛　平各界反對

（本報念八日北平電）平各界定三十開反對古物遷洛大會、名流及各重要團體、悉參加、

滬兵工廠工人給資一月遣散

（本報二十八日南京電）兵工署息、滬兵工廠工善後、人各給資一個月遣散、

馬占山蘇炳文 十五將領聯名通電

震動華盛頓

宣布傀儡眞相誓必收復失地

(國民新聞社二十七日華盛頓電)今日中國公使館發表馬占山將軍蘇炳文將軍等東北義軍十五領袖聯名通電、宣布僞組織完全爲日人傀儡之狀、誓必撲滅之而後已、美人對此極爲注意、更因日前日人在美造謠、捏稱馬占山將軍陣亡、美人信者頗衆、今見馬氏親自領銜通電、以故益爲注意云、

齊昂敵集中大戰在卽

蘇軍嚴陣以待肇東由李海青指揮

(路透社二十八日哈爾濱電)日軍現將大舉攻擊蘇炳文將軍、齊齊哈爾與富拉爾基兩地屯集大軍、業已完畢、大約後數日內將取攻勢、義勇軍方面似亦知大戰在卽、故在肇東及安達附近集衆數萬、嚴陣以待、而由李海青將軍指揮、此間消息靈通者、現信唯蘇炳文將軍變更態度、可以挽回此役、但蘇拒絕與日人談判、意志堅決、義不反顧、聞現有空車兩列、其中餐車用具全經拆除、向西開發、大約乃供紅十字救傷隊之用、與蘇炳文將軍談判未果之日軍官小松大佐、由俄境瑪賚夫斯加雅來電、謂日婦孺五十六人、日內將由海拉爾赴滿洲里、然後取道瑪賚夫斯加雅返日、

蘇軍炸斷敵軍連絡線

敵前線與駐黑部隊 發生恐慌形勢嚴重

(日聯二十八日齊齊哈爾電)蘇炳文軍鐵甲車今晨開往土爾池哈站東方四十基羅地點、炸破鐵路、日前線部隊及齊齊哈爾軍隊俄然緊張、衆料將發生重大結果、

(華聯社二十八日哈爾濱電)蘇炳文部昨日炸燬中東路西段、散在富拉爾基附近之日軍、已失與後方連絡、

馬蘇部擊落敵機四架

(申時電訊社念八日北平電)興安嶺電、敵機五架、於日前飛來此間偵察、當被馬占山部以槍擊落三架、二架逃走、至中東路附近、又被蘇炳文部擊落一架、餘一架飛逃、現各路尙無激戰、

(電通社念八日齊齊哈爾電)伊藤少尉籛貝軍曹所駕駛之偵察機念六日上午出發齊齊哈爾、出動札蘭屯以來、迄未歸還、現已失踪、其運命極堪憂慮、

(日聯社念八日齊齊哈爾電)松木部隊司令部發表、航空隊偵察機一架由犬養軍曹及伊藤少尉操縱、於二十六日晨前往札蘭屯方面偵察、途中被張殿九部下襲擊、落在中東路七棵樹車站北方十基羅地點、飛機燒失、一人戰死、一人不明下落、

克山敵西開遇伏全滅

鄧文大部已抵拜泉 南廷芳部集中德都

(本報二十八日北平電)馬占山二十二子刻電云、據南軍長廷芳巧(十八日)電稱、軍現集德都、待機進展、克山敵寒(十四日)由西路增騎砲兵五百餘、有援襲我軍意、已嚴防、鄧軍長文率萬餘人已至拜泉、並有紅槍會三千餘、駐克山、南部軍威甚壯、刻擬聯合對克山泰安之敵進攻、

(本報二十八日北平電)馬占山二十二日辰刻電云、據旅長溫酪德馬(念一日)電、克山南鄭家店、有敵四百西開、爲鄧軍長所悉、預在拜泉附近設伏、將來敵悉數殲滅、現克山敵已不敢出城等情、刻已通飭各部、努力繼續奮鬥、謹聞、

自衛軍包圍松江聯隊

後路截斷勢將全滅

(申時電訊社二十八日北平電)同江電、敵軍松江聯隊、日前開抵吉林、深入自衛軍警戒線內、及至佳木斯東南三里地方、山路險阻、正擬撤退間、我自衛軍卽以大刀隊爲先鋒、繼以步隊、從森林衝出、與敵短兵相接、血肉相搏、戰鬥極烈、繼續戰至三晝夜、我義軍積極增援、敵砲隊完全失其效力、後路又爲我義軍截斷、該隊遂受包圍、計已死二百餘名、勢將全部被殲滅、

蘇將軍電請速籌救濟

天氣日寒戰禍緊迫給養裝械急須補充

(申時電訊社念八日北平電)遼吉黑民衆後援會軍息北平某君接海拉爾蘇司令炳文來電稱、馬(念二)電計達、猥以輇材、過蒙期許、撫懷鄉國、敵愾激烈、惟滿窮荒、餉糈緊重、剜肉補瘡、難救飢寒、遼遠勵劾、僅成杯水、艱難況、諒邀明察、既感關垂、敵陳慎象、詳列捐款、[illegible]人、期略大備、自舉義後、計貴會及諸鼎僧先生等先後匯寄兩萬元、此間各界及東鐵職工、截至本日共捐一萬九千四百九十二元九角四分、某[illegible]電捐千元、款尙未到、以上各款、均經本部撫恤死亡、購辦給養、補充服裝及犒賞前線軍士、款已就罄、現在天氣日寒、戰機緊迫、而臥雪吞冰捨身救國之健兒、三月以來、未得一餉、縱存一死之心、難忍飢寒之苦、給養裝械、急須補充、瞻顧前途、肝腸痛碎、兩公熱心救國、領袖後援、萬祈鑒此艱危、速籌救濟、俾救國工作、不廢半途、則還我河山、永拜大賜、此後捐款收到、卽當電陳用途、請代公佈、總期示信中外、共襄義舉、揮淚陳詞、無任屏營待命之至、蘇炳文叩、

日軍開赴康平

我軍已飭前方注意

(申時電訊社廿八日北平電)吉黑民衆後援會頃據確報、日軍約四百餘人、敬(二十四)日過法庫、計馬隊數十匹、大車八輛、滿裝器械、汽車兩輛、裝有步隊、聲稱將去康平、並派日軍在周兵山迎接、我軍已飭前方注意、

敵在熱邊三寶營子開砲

(本報二十八日北平電)晚報載日軍又向熱邊三寶營子一帶開砲、稱係轟義軍、毀壞農村不少、

遼東義軍克梅河沙河口

(本報念八日北平電)東邊義軍王鳳閣部、反攻克東豐後徑、念六日續克梅河口沙河口、據瀋海路東端、聲勢一振、已促唐聚五督大軍一致反攻、

遼西吳興周部克韓家溝

(本報二十八日北平電)晚報載、義軍吳興周部二十七日襲興城東韓家溝、斃僞警三、卽佔該地、現興由興城來日敵接戰中、

哈埠現狀

(申時電訊社念七日北平電)哈爾濱電、哈埠自被敵侵佔後、我同胞慘受種種虐待、與台灣朝鮮人民相彷彿、雖有一二漢奸願供敵奔走、亦僅取得虛空頭銜而已、實權均操於平田、八木、戶泉、遠矢四人手中、

郵報棼亂　泰晤士報哈埠特別通訊云、此間消息與外界幾至隔絕、歐洲寄來郵件、須先經滿洲里再繞道海參崴大連而後至哈、上海郵件則偶爾一至、且日期顛倒、有後發而先到達者、至於報紙、則有若干期完全遺失、航空郵信載件甚多、第亦不甚迅速、

刦案迭出　本月中旬本埠刦案迭出、盜匪橫行、雖有警察巡邏、亦歸無效、西人福羅稜斯、至今仍在匪窟、因匪要求五萬元贖款、迄未付出、

禁止影片　蘇俄影片、在哈埠頗受歡迎中有一片、叙述戰爭有飛機千架、坦克車五百輛、檢查會認爲不妥、遂令剪削、所留者僅飛機三架、坦克車五輛而已、按檢查會之意、蓋不欲哈爾濱民衆知蘇俄有如此偉大之軍備也、

時計改慢　哈埠時計、素與大連長春相差數十分、現亦僞令將所有時計撥慢二十六分、俾與大連時間同、並令各工廠於每日正午吹號三十秒鐘、又令電台、於每晚八時熄電三十秒鐘、庶使各界咸知時間已改、

日貨燈泡　然電燈泡因突然停電之故、多半損壞、於日貨燈泡大爲暢銷、目下日貨燈泡價格極廉云、

僞國籍法　(申時電訊社念七日北平電)瀋陽電、僞組織依照日人授意、決於大同二年實施僞國籍法、

小磯滯日

(電通社念七日東京電)目下滯京中之關東軍參謀長小磯國昭中將本定明二十八日返任、因事務繁多、將延長二三日返任、但期未定、

(遠東社二十七日東京電)日前回國報告北滿軍情、及請求增兵之日關東軍參謀長小磯中將、本定於明日(二十八日)離開東京返滿、茲因須與中央軍部共商增兵北滿計劃、故須展緩返滿日期云、

(電通念七日東京電)滿洲國軍事總長張景惠、侍從武官長張海鵬等一行、陪觀大操後入京、受陸軍首腦部以及日本朝野之歡迎、於本日上午九時、出發東京歸滿、

巴立地 調任平郵局長

(本報二十八北平電)前遼郵局長巴立地、調平局長、定一日就職、

海部擬建 飛機三架 分置甯海等艦

(本報念八日南京電)海部擬令滬海軍飛機廠新製飛機三架、分置甯海甯海二軍艦、需款正向財部接洽中、

青島建築 海軍船塢

青島市長兼海軍司令沈鴻烈氏、透支電約翁記營造廠總經理陶桂林君、商議建築海軍工廠船塢計劃及工程、陶君當於本月十五乘輪北上、與沈市長接洽進行、該項船塢廠工程、計長五百尺、以海圻軍艦作爲標準、實爲北洋最重要船塢之一、建築成功、於實業運輸修理船隻等、亦有密切之關係、現沈市長已將一切工程、委馥記營造廠承辦、並於本月念二日在青島海軍司令部簽訂合同、陶君於昨日返滬、籌備進行、

王正廷昨抵滬談 膠濟贖路計劃

膠濟鐵路理事會長王正廷、在京召開理事會後、卽離京來滬、於昨晨八時抵站、王氏在其寓語中央社記者、膠濟路贖路計劃、現正在縝密研究中、故未能向外公布、將來俟全案具體決定後、當再與鐵道部作一度商榷、始得將計劃內容發表云、

(本報念七濟南電)葛光庭念七日晨由京抵濟、定卽晚返青、據談膠濟路理事會、念六在京舉行、出席者王正廷崔士傑薩福鈞及余等、係討論贖路問題、決議由中央發行贖路公債、規定對該路切實保障辦法、無論中央或地方政府、不得在該路提款、任何路局、軍隊不得扣留該路車輛、藉使人民勇於購買、贖路需日金四千萬、現日金一元、折合華幣八角、故發行公債二百萬、卽可贖回、余定今晚返青、中委兼外交特委會委員王正廷、前以整理中國大學赴北平事竣回京、昨晨由京乘車到滬下車後、逕返古拔路寓邸、

朱鶴翔 今晨放洋

外交部國際司長朱鶴翔、偕科長周伯符、定今晨乘坐英輪考麻林號赴香港、轉往南洋一帶、視察領館、定明年四月間返國云、

滬津航空 日內開航

上海至天津間之滬津航線、自中國航空公司派機航組副主任蔡開一赴津接洽後、對於開航問題、將成事實、昨接該公司運輸組主任吳照軒氏語新聲社記者、蔡開一赴京後、約七八日返滬、大致抵滬後、卽可開航、關於青島機場事、現已辦妥、由青島市政府與日領署交涉結果、青市政府出洋二萬五千元、將該地收回、機場全數四百畝、頗爲廣袤、內中設備均頗周到、無線電亦自濟南遷來、故以開航之事、下月間可以實行云、

劉蘆隱等抵粵

(本報念八香港電)劉蘆隱、柏文蔚、張知本、程潛、楊熙昭、歐陽駒、徐景棠、今日乘加蘭總統到港、卽晚赴省、劉柏張程卽謁胡、楊卽留閩、劉程邀來粵代東北被難同胞救濟籌款、

抗日剷赤 京市宣傳

(中央念八日南京電)京市黨部、定十二月一日、舉行抗日暨剷赤宣傳週、第一日由各區黨部組織宣傳隊、出發演講、第二日爲各機關汽車遊行宣傳、第三四兩日、分城北城南公開演講、第五日召集各機關學校團體記者在市黨部舉行擴大紀念週、第六日各報副刊登載宣傳文字、

中監全會 下月十二舉行

(本報二十八日南京電)褚民誼談、中監委全體會議、定下月十二日在京舉行、

全國鐵路會議 今晨開首次會

(本報念八日南京電)全國鐵路材料會議、念八開幕、到各路代表三十餘人、夏光宇主席、致開會詞、谷正鼎代表鐵部致訓詞、下午全體謁陵、晚鐵顧在部宴全體代表、幷定念九晨開第一次大會、

行政院慰留甘省府委 學潮已平息

(本報念八日南京電)行院念八電甘省全體委員慰留、學潮由楊虎城調處、已平息、

顧祝同等飛京

(中央二十八漢口電)顧祝同偕陳立夫、陳布雷兩中委、游珞珈山、擬二十九日乘郵航飛機返京轉鎮江

整理漁業計劃 政院今日討論

(中央二十八日南京電)實部擬就整理漁業計劃、呈行政院、二十九日行政院會議、將提出討論、聞該計劃、將取銷牌照捐以取之於漁、用之於漁爲原則云

日官商推銷日貨

在滬開設百貨商場

昌興發起小呂宋旅行團

日貨在華傾銷、已告成功、而各處排貨風潮亦漸消息、日商爲進一步之發展劣貨、由日政府所派之駐滬商務官橫竹等與日商北爾集資一百萬、在滬創設一日貨之銷售大本營之百貨商場、已經覓定密勒路閔行路轉角、開設一大百貨商場、專以銷售日貨、不賣他國貨品、由橫竹向日本各工廠接洽、而北海道之土產亦運來出售、其中分爲食物、菓子、文具、衣服、毛織、棉織、陶器、海產、昆布、金屬、珠寶、皮革、以及其他各項、共三十餘部、凡日本貨靡數搜羅、廉價出售、定十二月十五日開幕、此事爲日本官商合作推銷日貨之大計劃之初步、

華人赴小呂宋向須護照、上陸周折、此次昌興公司乘耶酥聖誕、乃發起華人旅行小呂宋團、已經由該公司商准菲督、華人入境槪免護照、並派二萬噸之亞洲皇后輪由十二月二十日從上海出發、行程十二天、旅費定二十二鎊、過香港亦可留覽四日、在菲則游三天、誠屬極好之機會、往該公司加入者、已不少矣、

海軍第三艦隊司令左近司、已於二十七日下午三時乘出雲艦返國、其陸戰隊內之撤防兵士一百五十名、原定與出雲同時離滬者、茲因遼逸艦青島號延期出口、故該項日軍改於明日離滬、又憲兵官兵八十名、則於昨晨九時乘上[illegible]

曾仲鳴談

撥借英庚款築路

已積存部分之處置 將到期者計劃亦定

關於英庚款問題、外界多不甚明瞭、記者昨乘鐵道部次長曾仲鳴來滬之便、特往訪問、詳細查詢、據曾氏答云、查中英庚款、自民國十九年解決、換文規定四個應用原則、大致係作爲我國教育文化基金、可借作整理及建築我國鐵路、并舉辦其他生產事業之用、

處置積存　第三屆二中全會、以各國退還庚款日多、因議決以三分之二爲鐵道經費、卽以此爲根據、計英庚款退還全部、其餘約一一一、八六·五〇〇餘鎊、本部應得三分之二、爲七·四五〇·〇〇〇鎊、自一九二二年十二月份起至本年二月份止、本部應得倫敦庚款三分之二、約爲二一三〇·〇〇〇餘鎊、現已訂約撥用於各路者、爲一·二一〇·〇〇〇鎊、餘九二〇·〇〇〇鎊、亦已擬定用於漴西、湘鄂、廣韶等路、又去年三月起、至本年二月止、本部應得庚款一·五六〇·〇〇〇〇餘元、又已撥借出一四二〇·〇〇〇餘元、所餘僅一二〇·〇〇〇餘元、此爲本部所得英庚款積存部分之處置情形、

粵漢公債　至將來到期部分、本部亦已擬定支配計劃、自一九三三年三月份起、一九三六年十二月份止、國外國內到期庚款、約一·五二〇·〇〇〇餘鎊、擬直接撥粵漢株韶段應用、自一九三七年一月份起、至一九四六年十二月份止、國內到期庚款、約一·六〇〇·〇〇〇餘鎊、擬借充基金、發行公債一·二〇〇·〇〇〇鎊、以所得實數、交株韶段充作國內工程費用、自一九三七年一月份起、至一九四六年十二月份止、倫敦到期庚款、約一·六〇〇·〇〇〇鎊、以所得實數、留充株韶購料、此項議借撥將來到期中英庚款、充作發行粵漢鐵路公債基金案、經得管理中英庚款董事會之同意、幷由本部擬具方案、送請核議、內有詳細辦法十五款、係以粵漢鐵路全線爲擔保、由本部負全責、現庚款會將於下月三日開預備會、五日開正式會、此項借款案、卽將由該會正式通過、至關於完成粵漢路問題、現所未能築成者、祗有株州至樂昌一段、爲二七·五〇〇·〇〇〇元、約合英金一·六一七·〇〇〇鎊、料款爲英金二·一四五·〇〇〇鎊、二共三·七六二·〇〇〇鎊、由株州至樂昌一段、自明年起分四年完成、除本部應得到期庚款、撥充及付息外、不敷工料費、總計爲二·三七六·八六三鎊此不敷之數、就以將來發行之公債充之、至韶樂段工程未完、尙需工料款項、及清償債務、共計一·五〇〇·〇〇〇元、除已借庚款七〇〇·〇〇〇元外、尙須八〇〇·〇〇〇元、擬令廣韶路分期協濟、務於最短期內、完成通車云云、

(又訊)浦口下關間建築輪渡、實行京滬津浦兩路聯運、茲悉鐵部爲計劃安全行旅起見、最近將建築計劃重予考慮、決定於輪渡棧設錯車道三道、避險道一[illegible]江旅客車、分爲三段停車而設、與輪渡上之軌道三條相銜接、避險道之設備、係防岸橋有時因故使用不靈、卽可用以爲代、以免發生危險、昨幷函請首都建設委員會、按照土地徵收法、公告圈地、爲建築錯道避險道之用、

救濟東北難民

加收所得捐

中央談話會決定

(中央念八南京電)中央二十八日晨、舉行紀念週後、卽召開常委談話會、出席中委葉楚傖、居正、陳果夫、何應欽、張道藩、朱家驊、王祺等二十餘委員、據記者探悉、所討論者、爲㈠關於湖南甯鄉黨案、現蕭學泰等已解來京、應交江蘇高等法院審理、卽函司法行政部、令江蘇高等法院、派員在江甯地方法院審判、㈡洛陽印刷極感困難、應令中央印刷所、在洛籌設分所、以便承印公私印刷物、㈢中央工作同志提倡、將全體所得捐、加倍徵收三個月、以接濟東北難民、准予[illegible]行、並函各機關、一致依例樂捐、㈣下星期一中央紀念週報告、如程委員天放、未能來京、推定林委員森、擔任報告云、

(又南京電)中央黨部於二十八日上午九時、舉行五四次總理紀念週、到中委葉楚傖、王祺、李次溫、丁超五、洪陸東、楊杰、朱家驊、褚民誼、陳果夫、張道藩、及全體職員六百餘人、葉楚傖主席、領導行禮如儀、後由葉報告「救濟黨的經濟困難及工作的推進」、略謂中央與各省縣市黨部、均感經濟困難、實則不無濫用之處、試以各省[illegible]紙、及通訊社、苟黨員能參加各地報社及通訊社、使其成爲本黨之報社、與通訊社、自可解決一部份經濟困難、本黨下層工作空虛、在民間所生力量、反不若土豪劣紳、本黨必須生活於社會、爲社會所用所養、方能對社會發生力量、農村與區分部、要切實合作、一切農工之經濟教育建設、區分部應竭力爲之、黨部雖不爲人見、而黨之眞正力量、由此可以建立起來、蓋不見黨部、不見黨員、才可見黨的力量云、

京市府 每月不敷二萬

米業請減稅被駁

(本報二十七日南京電)京市府現經濟狀況、每月不敷計二萬餘、石瑛擬另闢途徑、以謀補救、

(本報二十七日南京電)京市米業、請減營業稅、京市財政局、因于章則上無根據、批駁不准、

各省硝磺局

劃歸財部管轄

財政部前以各省硝磺局核發製硝執照等事、與鹽政國稅有關、呈請蔣委員長、仍將硝磺局書歸該部管理、茲經蔣委員長批交軍政部照辦、旋經財政部與軍政部會商、決定自本年九月一日起、所有各省硝磺事務、槪由財部接管、除將變更管轄及會商情形、呈報行政院備案外、並分別會令各省硝磺局、一體遵照、財政部復於昨日咨請本市市政府、將變更管轄一節、轉飭所屬一體知照、市府除令社會局公安局及市商會一體知照外、並經函各國駐滬總領事[illegible]

陽痿漏精斷根頌揚

陽痿以致閨閣失歡未老先衰頭暈眼花坐困愁城十有八年幸而腎虧滑精白濁帶下愈敏捷僕隨同親到法師處診斷用丹一料卽愈今竟臨盆有期又僕友黃君中西醫藥少效手淫及長勞慮過度初不且患白淫諸症 [illegible] 大病社址…… [illegible]

上海漢口路四十六號新星藥行獨家經理・齊華堂五洲均有批售

九福乳白魚肝油
營養最富 人人宜服
▲孕婦服之營養得宜有健全之生産
▲長成兒童服之骨肉堅實康健安全
▲中老男女服之身心俱健任事愉快
各埠中法中西五洲濟華堂正威及各大藥房各大商舖均有出售
▲乳母服之乳汁濃厚乳兒發育迅速
▲發育男女服之體力富強體格完備
▲老年男女服之氣血充盈精神振作
上海白克路二百五十號 九福公司發行

定價大洋一元八角
各埠郵購寄費另加郵票十足收用

恕訃不週

聞

不孝承重孫子峻等侍奉無狀禍延
顯祖妣華太夫人痛於民國二十一年十一月十七日寅時壽終牛滬內寢距生於清咸豐元年辛亥八月十二日
亥時享年八十二歲不孝承重孫子峻不孝男澄洵振親視含殮遵禮成服謹於陰曆十一月二十七日領帖二十
八日成主二十九日恭奉
靈櫬暫厝北平宣外法源寺擇期扶柩回籍安葬哀此訃

承重孫顧子峻 泣血稽顙

孤哀子 振澄洵 泣血稽顙

社會科學叢書

最新出版

最近國際政治問題

本書爲關於最近國際政治問題最有系統之專書。作者爲國內著名國際政治專家，此書爲其最近精心之作。全書內容分國際仲裁，保安問題，裁軍問題，國際聯盟，委任統治領土問題，少數民族的保護問題，羅加諾協約，非戰公約，歐洲聯盟，孟祿主義等十章。均採最新穎的材料編成。內容少談理論而着重事實的叙述。書中關於委任統治領土少數民族及歐洲聯盟諸問題，海內著作尚少具體的介紹，本書特詳述其原委，冀使國人得以充分明瞭。至關于國際聯盟，更有系統的解剖。本書實供國人了解國際問題最完善之著作。

復旦大學教授袁道豐著　每本定價大洋七角

民智書局發行

英語週刊

新八號出版

ENGLISH WEEKLY
New No. 8

◀本號目錄▶

The Purpose of College Education
Over the Teacups: Disillusioned
Uses of the Articles
Sentence Construction and Analysis: Lesson Eight
Grandfather's Chair: Troublous Times
A Handful of Clay
How England Is Governed: Questions and Answers on Duties and Rights of Citizenship
Thor's Hammer
Letter Writing: VII
Tang Tai Chung's Maxims
Weekly News

每冊零售五分
全年五十冊 連郵費二元五角
半年廿五冊 連郵費一元三角

商務印書館發行

63

中華書局出版

比利時德可樂利的 新教育法

德可樂利的新教學法，馳譽歐美，南美洲諸國，多實施其方法。本書共分十章，歷述德氏實驗新教育法的經過及其在教育上所特有的新方法。其中關於德氏獨創的三大學習歷程（觀察、聯想、發表）及讀、寫、算、訓育、課程各種方法，具體的敘述無遺。卷首附日內瓦大學著名教授加里柏勒氏數千言之序文；書末結論，將德可樂利方法與蒙台梭利方法互相比較，以見短長，尤屬難得。

崔載陽譯　一冊六角

初中國文實驗教學法

◆權伯華編　一冊三角

本書內容對於教案、教材、預習、問答、作文、考試、記分種種問題，無不鉤玄提要，詳爲研討。所述均爲編著之實地教學經驗，故極切實用，可爲教學初中國文者之參考。

(壬156)

凌啓鴻 陳康孫 律師受任南市大碼頭源裕恒記行經理陸文斌常年法律顧問

本律師茲受上開當事人委任爲常年法律顧問嗣後一切法益概由本律師盡依法保障之責 事務所江西路四一四號電話一九一三〇

張驥律師受任大豐永昌記報關行常年法律顧問公告

事務所博物院路念號電話一二六四〇號

陳大勛 李庚祥 律師代表廣安隆清算事務解除清算人職務通告

本律師等前受任廣安隆清算人在案茲因該號債務未交付而本人又不前來聲明至於漢口方面債務亦經調查不相符實關無從着手清算爲此登報解除清算人職務此通告 事務所四川路四十八號三樓 電話一六九二三

京滬 滬杭甬 鐵路管理局京滬線增開夜車恢復區間車及更改時刻廣告 車字三二二一號

逕啓者自十二月一日起本路京滬線增開上下行夜特快車各一次第一次上下行夜車每日特快車下午十一點四十五分南京上海同時開並恢復上下行區間車一次第二三等客車及臥車每日下午十一點四十五分南京上海同時開並恢復上下行區間客車各一次（一爲常州南京間車一爲滬錫區間車）原有之滬錫區間車改爲滬常區間車欲知詳細時刻請向上海北站問訊處詢問（電話四六三二〇）或索取新表可也此佈 車務處奉命謹啓

培天大補膏滋汁

本堂發兌飲片丸散杜煎虎鹿龜驢麋角霞天諸品陳膠遠年山東阿膠人參再造丸等貨真價實久已馳名四遠無待自述近年增製培天大補膏尤爲冬令補身之聖劑以參燕爲君品性和平氣味甘芳功能培補氣血平肝益腎健脾和胃潤肺養陰無論男女老幼先天不足後天失調諸般虧損虛弱一經飲服便覺强身爲中國最黃道之補品功難盡述每瓶七角每打七元六角諸君惠顧無任歡迎

上海拋球場蘇存德堂啓

新開慶雲樓菜館

十一月廿九號開幕

本樓不惜重資特請京津名廚研究各式京菜小吃正宗清潔衛生和菜麪點概爲本館所獨有其餘全憑經驗佈置雅潔招待週到各界諸君惠顧賜教無任歡迎 秀洒樓於國歷十一月廿九號開幕各界諸君請移玉嘗試之方知言之不謬也 電話八三七四五 法界大世界東首

國民政府財政部善後短期公債加給息票辦法

[illegible]

上海江西路九江路口二號債券調換處以及各地中央中國交通三銀行代領原債票者均准持向就近送交中央中國交通三銀行代領加給息票其在債票上加蓋與前項相同之圖章或簽字及將債票號碼照錄於右下角空白處

樣圖角票

蓋章處　蓋章處
經理機關　持票人
抄號碼處

日本積極籌備防空

關西五師團開參謀長會議

（華聯社二十八日大阪電）日陸軍關西五個師團、關於大阪神戶工業地區之防空、近來愈益緊張、日軍部已定十二月九日十日兩天、在大阪第四師團司令部召開五個師團參謀長聯席會議、屆時將邀舞鶴鎮守府及吳鎮守府派海軍專員參加討論、決定具體辦法、然後邀請地方紳商磋商軍民合作方法云、

民政黨反對預算

（電通社二十八日名古屋電）民政黨之東海大會、今日下午一時在鶴舞公園之市公會堂開會、于決定宣言決議後、若槻總裁爲如下之演說、㈠預算問題、兩三年來日財政之成爲赤字、殊深遺憾、其公債之利息、務必講求適當之方法、務何付息略無遺憾、而明年度之預算、本能與吾人所思相一致、亦甚遺憾、尤其於公債之發行額、計達十億、而預算實行後、通貨將膨脹、物價亦必因此騰貴也、㈡對時局問題、然現值非常時間之際、設僅以財政問題、用危現今協力內閣之存在、應加考慮、經濟上又社會上之緩和困難、民政黨決採調節物價安定匯兌之方策、㈢匯兌對策、爲安定匯兌市面計務使資本逃避防止法之澈底、尤於禁止匯兌、更不辭爲適宜之匯兌管理也、

三土高橋之齟齬

（華聯社二十八日東京電）因爲新年度預算超過二十二萬元、日財界及上院對前途多抱悲觀、多責高橋財長失愼、聽任軍閥崇作、爲緩和各反對派起見、內閣預定設臨時財政調查會、研究整理辦法、關於財政調查會、三土主張立即開設、高橋仍主張觀察國會形勢而定、因此雙方遂形成對立、齋藤內閣一波未平、一波又起、前途殊堪注目云、

牧野訪晤西園寺

（華聯社二十八日東京電）日宮內大臣牧野伸顯、今日往訪西園寺、下午五時九分抵興津、牧野內相對西園寺所談問題、係因日法西斯團及青年軍官、自上年來連接不斷高倡鋤除君側之奸、計劃行刺牧野與一木兩宮內大臣一木宮相已決心去辭、本人亦願辭退、懇西園寺請示、迅后會談及日內瓦中日紛爭討論問題、惟西園寺對牧野之提議、尚未明確答復云、

拓省計劃開金礦

（華聯社二十八日東京電）日政府因感覺金塊過少鈔票超多、於將來財政上恐發生危險、遂容納宇垣韓督及中川台督之提議、決定提倡採掘金礦提高收買金塊時價、今日財政部發表、每一兩金買價九元三角七分、則漲高四角七分、爲最近之最高記錄、對韓國採金津貼二十萬元台灣津貼十萬元、從明春開辦云、

（電通二十八日東京電）拓務省、關於朝鮮及台灣之產金策、永井拓相、宇垣朝鮮總督、中川台灣總監間、早有接洽、近已決定與台灣十萬元、朝鮮念萬元、各新設一精練所、爲明年之金試掘補助費、以爲獎勵之策、此時拓務省出而獎勵產金、極被注目、

台都中川已返任

（電通社二十八日東京電）前因明年度預算之編成及其他要務進京中之中川台灣總督、於今日下午一時、在東京車站乘車、離京返任、

留美日僑發橫財

（電通念八日東京電）因日金跌落、美金暴漲、三十萬人之留美日僑、均竭全力、匯欵內地、受理此項匯欵之正金三井三菱等各銀行、爲之大驚、去年來日金跌落後之匯欵額、約達五千萬美金、若換算日金、實達二億五千萬元之鉅額、比從來年年千五百萬美金、約達三倍、蓋在美日僑爲匯欵故、資本家以家屋作抵、借入美金、其他則將貯金薪水、全部匯往內地、

徵兵令六十周年

（電通社二十八日東京電）今日爲施行徵兵令六十周年之紀念日、日皇會賜勅語、齋藤首相、荒木陸相、岡田海相、及內田外相等、皆於上午十時進宮覲見、日皇且賜勅語、

小學教員多共黨

（華聯社東京訊）本月二十日晨至念一日、山梨縣警察課捕獲小學教員八名、即向山朝親、佐野哲郎、笹本司、禾下勝郎、小澤泰、飯島清澄、廿利眞、向井敬親等、據縣警察談、上列八名均師範學校畢業生、以雜誌新與教育爲題、組織赤色讀書會、參加共黨活動、煽動貧苦學童要求政府給飯、並對父兄宣傳赤化主義云、

學生迫教頭辭職

（電通念八日東京電）東京高等獸學校之伊藤教頭、昨日正午起午后八時止、被學生等監禁於校室之內、以教練用之鐵砲、迫其辭職、原因由於該校職員間之暗鬥、學生等被煽動、謂伊藤教頭有不正行爲、

韓僑萬餘被監禁

（華聯社東京訊）在日韓僑、大部分被日軍警視危險人物、因之如偶有要人出遊或大官經過、就藉以保護爲名、任意加以監禁、最近因爲陸軍在關西開秋季大會操、大阪一帶韓僑遂大受災殃、韓僑寄居大阪市內共有十三萬餘人、其中被日軍警認爲危險人物者竟有一萬餘人、當日皇未臨大阪之前、此一萬多韓僑就被日軍警命令、驅出大阪市外某地、四圍加以軍警攜槍實彈日夜加以嚴密監視不准越出雷池一步、前后被禁一星期、亡國之悲慘、殷鑑不遠、麻木之吾國民衆、不知作何感想、

日對傀儡不放鬆

（日聯二十八日瀋陽電）滿洲國因日本將在滿洲設立大使館、決定駐日代表公署升任爲大使館、駐日大使鮑觀澄及丁士源呼聲最高、

叛逆賣國債條件

（華聯社二十八日東京電）日財閥今日在興業銀行磋商僞組織賣國公債公開招募問題、其條件如下、㈠以日本內債待遇、手續費每一百元收二角五分、㈡招募金額三千萬元、㈢募債種數分爲一萬元、一千元、五百元、一百元之五種、㈣應募者每一百元先繳五元、屆期再繳九十一元五角、㈤以明年一月一日起、出賣三天、日財閥今日議決、同時宣佈、鮑僞代表對報界發表明書感謝日財閥、

圍剿徐向前殘匪

徐匪潰竄死傷狼藉

（本報二十八日漢口電）徐向前殘匪、反攻子午鎮、楊虎城劉鎮華何成濬遵蔣令、督飭各部、分途向徐匪圍剿、結果匪潰竄鎮西、死傷狼藉、將令乘勝逕日殲滅、（本報二十八日南京電）楊虎城電、陝勦匪軍、佔領子午鎮、徐匪逃受鉅創、即可肅清、

赤匪贛東大敗

（本報二十八日香港電）總部接南昌電、僞一三五軍閙、及二十二軍、二十一日二十二日兩晝夜、與我戰於贛東資溪金谿、匪傷亡三千餘、獲槍數千、匪竄黎川、

贛匪窺犯撫州

（本報二十八日香港電）軍行營電、共匪窺犯撫州、又似有襲吉安企圖、王贊斌葉肇兩師、已聯絡佈防贛江東岸、

百餘赤匪投誠

（中央念八南京電）何應欽接陳誠二十八日電、謂據劉師長電稱、赤匪奮勇隊長邱澳傑、率士兵百餘名、攜槍九十九枝、前來投誠、請軍部發給月餉、棉衣等物、並請給予名義、暫歸該師指揮等語、擬請給予獨立旅名義、歸該師節制云、何當電復、准予照辦、並傳令嘉獎、

調查各縣善後

（中央念七漢口電）總部以剿匪軍事、告一段落、地方善後、亟待進行、二十七日令省府、轉飭各縣調查、㈠民衆自衛武力、㈡民衆罹共組織、㈢保甲、㈣匪共損失、㈤廟、㈥學校、㈦教會、㈧烟館、㈨風俗習慣、㈩工廠、(十一)各業工廠經營、(十二)各業工人狀況、(十三)手工業、(十四)失業工人、(十五)工人全年家計、(十六)各種工人總數、(十七)商業、(十八)同業公會、(十九)慈善機關、(二十)娛樂場所、(念一)新聞業、(念二)民衆團體、(念三)舊式金融機關、(念四)典當業、(念五)交通與建設、(念六)碼頭工人、(念七)車行與車夫、(念八)地土與人口、(念九)產業與產品、(三十)黨部、(卅一)醫院診所、於一月塡寄政訓處彙核云、

霸王別姬悲劇產地

烏江成模範農村

農業改良經濟調和

曉色朦朧中、踉蹌地跑到下關時、輕霧籠山、大地猶有睡意、七時登蕪甯小輪、行一刻鐘、過北河口、茅屋水田、山色江光、依然如畫、十時許即抵烏江、

霸王一坏土　村農百數家

烏江爲一代英雄遭末路的場所、在歷史上有可歌可泣的一頁、大概提起了烏江、大家都免不了下意識地想到霸王別姬的一幕悲劇、至今在離烏江鎮的不遠、還有那力拔山兮的英雄的土堤頭、供游人的憑弔、烏江鎮離江口約五六里、汊港交錯、風景不惡、鎮上居民百餘家、約一千人、多棉花行及米行、街道欠整潔、地處蘇皖之交、爲雅片暢銷之地、烟霧沉沉、幾疑此身已入巫峽、鎮四周以產棉花著稱、年可出口一萬五六千擔、計值洋五十餘萬、米糧亦爲出口之大宗、每年約十四五萬石、閙現因二厘五米捐及米價的慘跌、出口蓄行停滯、年荒年熟、老百姓都是活不成、何罪而生作今日中國之農人、這拯救元元的責任、究竟應叫誰去負擔、

推廣實驗區　歷史與功效

金陵大學在此劃設農業推廣區、創立於民國十二年十月、最初農人對該項推廣工作、頗表懷疑、其所分發種子、常攜回以喂牲畜、或直接用以換油、直至最近植種美棉、獲得厚利、各項推廣種子始有求過於供之勢、種子運到、頃刻即攜取一空、袴來向人說好話送他種、現在人要來說好話買去種、農人可與觀成而不足與謀始、幾成普遍之現象、最初推廣處無片瓦無寸土、現則農場、小學、夜校、宣傳所、醫藥室、堆棧、軋花廠、職員住宅、合作社等、雖然俱備、甚受實驗區指導成立者、有農民協會、種田會、青年訓練班、婦女會等建設、十九年秋中央農業推廣委員會、復與該校合作、經費全由政府方面負責、該校專供給人才及計劃進行、合作年限定期六年、乃改名爲烏江農業推廣實驗區、惜政府因財政支絀、經費全由該校墊付、記者感烏江實驗工作之重要、望政府毋徒負其名也、烏江最初推廣之種子爲美棉、愛字棉、初不受人信認、推廣區乃於道旁設一標樣棉田、任花盛開、不加收檢、農人驟見美棉之高株長花、臨風飄拽、始嘖嘖稱羨、勸使試種、成績甚佳、該推廣區又爲其轉運至無錫販買、每石約較本地棉價高四五元、後外來棉客、亦競收美棉、棉子推廣數量、因年漸增加、現已達百餘擔、二十六號小麥、在十九年僅能推廣四石、因今春該麥產量較農人種子增多至百分之五十、故今年亦推廣至八十石、現在推廣工作困難、不在種之沒有人要、而在於種子太少、農人間、常有因爭糶而口角、以故種子繁殖區之創辦、爲刻不容緩之舉、

教育的設施　普遍而完善

實驗區除種子推廣工作外、即注全力於發展農村教育、現該處有農村小學一所、係十三年二月開辦、學生由七人增至五十餘人、去年大水爲災、學生略減、現採取半日制、即上午授課、下午任學生在家自由作業、該校每日派人親至學生家中、作生活之指導、使學生在家生活能學校化、校中租有農地、學生須實習種植、棉花收入全充校中經費、蔬菜瓜果由學生栽培者、常令其攜回家中、學生父母因對該校發生極濃厚之興趣、除小學外、有托兒所、幷夜校十二所、由實驗區工作人員分任教職、各夜校都設鄉村農民家中、風雨不稍輟、頗受農民信仰、復於農閒時辦青年訓練班、教其識字及農業常識、幷令已受訓練青年、須回到本村中進行推廣及組織夜校等工作、此外尚有茶園演講、巡週演講等活動、出版方面有壁報、農聲週刊、幷舉行農作物展覽會、演放各種農事之電影成幻燈、幷常組織烏江農村男女參觀團、至本京出席金陵大學每年春季之農事宣傳週、及參觀各種農事建設、該區設有醫藥室由李君潔齋擔任診治、貧民概行送診、幷於農事之暇攜取標本及各項圖表、分向各村莊、作巡迴衛生演講、診病人數農民約佔百分之七十、所患症以沙眼爲最多、

農民種田會　婦女家政班

由實驗區指導所成立之農民團體、首有農民協會、由農民自動組織、現有會員二百七十三人、將來目的爲將烏江實驗區整個責任漸漸禪脫於該會、因去年水災之嚴重、特組種田會、入會者共四百五十七家、計二千九百七十一人、借欵總數約二九五〇元、借麥量數約七三〇九〇斤、該欵來源由上海青年會社、教股供給三千元、現由上海銀行供給欵項、辦有無限信用合作社十二所、分散於和縣及江浦各村莊、現有社員二〇九人、每會員約可借貸五〇元、社內組織、概由農人負責、農民受益不淺、此外有婦女會、對家政及兒童教養、常公開集會討論、故烏江農人、已得有初步組織的訓練、

設棧存糧食　穀賤不傷農

去年長江沿岸水災之慘、實屬創見、烏江自未能獨外、今秋幸獲豐年、乃因外米進口過多、本處又迫於二五米捐之剝削、每石竟慘跌至三四元、該區信用合作社、曾於去秋出貸巨額欵項、作農民恢復房屋農具等用、接定今秋歸完、故農民不賣稻、無法遵守合作社之信用、欲賣則稻價過低、得不足以償耕種所費、苟不設特別辦法、將復蹈於絕境、後乃由上海銀行再行出欵設立烏江堆棧、將農民有所剩餘糧食、悉打包存棧、照現價八折、抵償去年借欵、俟稻價漲高時、再由農人標價出賣、如此農人之舊欠已償、而存糧又可待價而沽、故農人對此組織、極表滿意、現有總棧一所、設於鎮西、存米約二〇〇〇包、共計二千餘石、復於大楊村設分棧一所、約存米五十包、今年減受上項痛苦、當不止烏江農人、但能受賤穀之害者、咸僞烏江農人、因此不得不贊烏江農人的幸運也、

王家烈電京

已辭部離貴陽督戰

黔戰受川局影響說

（本報二十八日南京電）黔省府駐京處息、㈠王家烈二十八電京、已於二十三親率所部、督剿蔣在珍部、貴陽秩序已指定專員負責、地方極安、㈡王辭湘黔邊區剿匪司令職、已奉蔣委員長批准、所遺職務由何知重兼任、

黔省軍事又一報告

（本報二十八南京電）黔省府駐京處息、二十四接黔電、稱元波李成章猶禹九三旅云與蔣在珍師、在烏江南新際岸相持中、以後未接來電、特車鳴翼宋貴侯之坦三師長、向日均極擁護王家烈、不致離而擁毛光翔、車鳴翼部於長王剛成、現在駐兵沿河、離鎮遠有四百餘里、決未能如所謂進攻鎮遠、省第一師長何知重部、本任湘黔邊防剿匪、駐兵湘南洪江、近奉王家烈調回貴州、準備集中烏江、與蔣在珍師作總攻、此則確係事實、

黔戰爆發之原因談

黔省戰事、遷延經日、迄未了局、遠東社記者昨晤黔省某中立要人、叩以戰事爆發之原因、及其最近情況、據談、黔省戰事之發作、與川中二劉、實有密切關係、劉湘因把權長江、截斷省劉軍火之輸運、故省劉前此所購之軍火、自不得不假道貴州、而與王家烈通、嗣爲劉湘聞悉、乃復指使毛光翔設法以阻止之、於是王毛因以不相容此即此次火併之起因也、至關於最近之戰況、可於楊(德衡)猶(國才)二人所來之電中知之、楊於徑日(二十五日)電余、(某要人自稱)謂「遵義失陷、此間尚無所聞、」蔣(丕緒)來電、謂哿日(二十日)在黔西屬之五里坡、殲敵甚衆、用儀(猶國才)馬電、亦謂已出兵五團、進駐清鎮、襲擊貴陽、並云洪江來兵、由車(鳴翼)、出兵四團駐鎮遠、截阻西上、惟遵黔之間、彼衆我寡、戰事又復激烈、亦不免令人焦灼耳、鳴階(鄧鳴階)昨到已去前方與甫公(毛光翔)晤面奚等語、又猶國才於敬日(二十四日)來電云、此次紹武(王家烈)首先用兵、丕緒如被解決、則本軍各部、將悲爲俎上肉矣、弟一本初衷盡心調解、紹武反認友作敵、向弟派出間隔雙方作戰部隊、開槍射擊弟部、將士忍無可忍、作正當之防衛、釁開自彼、責有攸歸、弟唯有與之周旋耳、丕緒仍在遵義、紹武某機謂紹武之敵、本爲光翔、但紹武以種種關係、不得不有所顧及、乃表面上以致攻丕緒爲由、實際其對象則爲光翔也、即使戰事結束、光翔獲勝、而彼固不願自爲主席也云云、

田部仍駐成都城郊

（本報念八日南京電）成都電、劉文輝竭誠擁護鄧錫侯講和平通電、有已將嘉定仁壽放棄息、又田頌堯部、仍駐成都東西北城門內外一帶、

上海市工務局 招標 承辦市中心區第二期路基土方工程

本局現須招商承辦市中心區第二期路基土方工程願承辦者可自本月二十三日起親至南市毛家衖本局領取圖樣章則及說明書（每份繳圖樣費五元）照章投標准於十一月三十日下午二時在局當衆開標特此通告　上海市工務局通告第一六一號

財政部布告第33號

爲布告事查國民政府財政部善後短期公債前經本部已印齊計自第十一號起至第二十四號止共十四張茲定加給息票並布告在案該項加給息票現開始發給凡持有前項公債者應持向該處領取加給息票其在本年十一月二十五日起由償付公債中國交通三銀行委託代領恐未週知特此布告　其在遠處各地得就近送交各該地中央中

中華民國二十一年十一月十七日　部長宋子文

否認康藏和約說

達賴

（本報念八日南京電）某機關息、康藏和約、達賴本人未知、有將表示否認說、（本報念八日南京電）蒙部遷務組內分評議幹事兩部、評議部並由蔣總長指定吳鶴齡等六人、蒙藏研究會已奉命結束、未了事項即移該組辦理、（本報二十八日南京電）太滄緒寫血淚書、呈石青陽、纏陳解決康藏糾紛途徑、

顧孟餘　昨抵漢口

（中央念八漢口電）鐵道部長顧孟餘、念八晨乘江和輪抵漢、下榻鹽業銀行二樓、稍事休息、即偕祕書張慰慈赴平漢路會大禮堂出席平漢湘鄂兩路歡迎會、首由平漢路管理委員會委員長何競武、致詞歡迎、次顧訓話、略謂今日到漢、得與兩路同人見面、甚幸、連年因國內迭有戰事、鐵路首受影響、現除力謀整頓原有各路外、尚擬擴充新綫、惟舊債本利未清、新債無法進行、鐵路發展、須本身能樹立信用、今後希大家努力、以謀建設、末由湘鄂路局長屠慰曾答詞、攝影而散、午十二時何競武宴邀胡適作陪、下午四時、顧赴怡和邨謁蔣、

○　○　○

揚子江　水力發電計劃

地點已勘定兩處

（本報二十八日南京電）建委會擬利用揚子江水力發電、派惲震、陳晉模、會同揚子水利整理會宋希上史篤培等、同往上游察勘報告、宋希上談、已勘定兩處、㈠宜昌峽內三斗坪、㈡宜昌洲壩各可發電三三十萬啓羅瓦特、至三斗坪離宜昌約三十餘里電力尚可增加、地質亦較好、葛洲壩離宜昌四五里、建築工程浩大、葛洲壩稍簡、亦能發電、如宜昌建築各種工廠葛洲壩爲宜、即擬起草計劃、大約分三項㈠電廠㈡築壩㈢船閘

★　★　★

察哈爾主席　宋哲元辭意甚堅

蔣昨電宋慰留　馮將遷住晉北

（本報二十八日北平電）宋哲元再辭察主席、並請張代向中央達苦衷、速派繼人、今復赴津、表示堅決、聞宋辭主要原因、仍爲財政、察省府直接收入、不够軍政費、所部月餉、毫不如數之可恃、與馮住察無大關係、惟察主席如易人、馮將移居晉北、（本報念八北平電）蔣介石念八電宋哲元云、察省重鎮、惟兄是賴、務望顧念時艱、勉抑高懷、宋擬派蕭振瀛日內赴漢、向蔣陳不得不辭苦衷、

三全會　政事軍事總報告

定期送大會祕書處

（本報念六日南京電）政權治權、嚴格分清、邵元冲將提三全會討論、（本報念七日南京電）三全會政治軍事總報告、十二月十日前可送大會祕書處、（本報念七日南京電）政息、李濟琛、黃紹雄會電粵中委、請出席三全會、以國事爲重、幷促如期來京、（本報念七日南京電）邵元冲談、民選立委辦法、將提出三全討論、（又訊）三中全會、開幕在即、所有留居粵中之各中委、屆時是否能晉京出席、頗爲各方所屬目、惟邇來傳說紛紜、莫衷一是、記者昨特往訪某要人、叩詢一切、據云、三中全會自經中央決定於下月中旬舉行後、深慮粵中同志、屆時或難出席、特遣甘介侯赴粵、徵詢一切、惟因種種問題、出席殊感困難、甘氏此行、故無結果而返、是以三中全會開會時、粵中同志出席者、十無一二云、

各地皖人　反對米照捐

安徽旅津同鄉會爲反對米照捐、致南京各院部電文云、近閱各報、載皖省當局、不[illegible]、[illegible]征收米照捐、查敝省當歷年兵匪水旱之餘、農村崩潰、元氣凋殘、已達極點、本年雖幸豐收、而穀賤傷農、(益增愁苦)(中略)且此項米照捐、前當陳調元任內、已遭皖人反對、經行政院電飭停止、監察院提出彈劾、頗乃藐視法紀、竟復施行、違法殃民、莫此爲甚、務乞鈞院部俯採輿情、電飭安徽省政府、嚴予制止、

又安徽旅京同鄉會爲反對米照捐事電安徽省政府、厘金裁撤、動議多年、本黨不惜億萬犧牲、乃下最大決心、於十九年十二月宥日、蔣主席通電限二十年一月一日實行裁撤、後恐沿襲積弊、有違初願、二十年四月三日、復由國民政府命令、凡類似變相厘金、應即及時宣告免予舉辦、明令煌煌、昭示中外、先生身爲主席、關於上述電令、似有時時恭讀之必要、果以兩次電令爲施政之試金石、則不應設立糧食管理局、以摧殘劫後之災黎、而作飲酖止渴之選擇、查糧食管理局、苛徵重額捐欵、爲害之烈、甚於厘金十倍、安徽蕞爾小省、地瘠民貧、軍閥時代公債之議、不敢斷然、遺毒皖人、今先生主張發行鉅額公債、以非法收入爲擔保、行見捐無已時、債無了日、其流毒吾皖甯有涯際耶、尚望先生加以審愼之考慮、

政訓處請改部

（本報二十七日南京電）軍息政訓處擬請改部、幷請將兼任部長、內設三處八科、正商組織法、

冀省　薦舉縣長考試

（本報念七日天津電）冀薦舉縣長、念七在女師學院筆試、黨義法令及公牘、于學忠主考、闈禁頗嚴、

交部咨陝省　免征煤汽油稅

（本報二十八日南京電）交部咨陝省府、請免征煤汽油特稅、

豫愛國機飛杭

（中央念八日南京電）豫民愛國捐購飛機三架、航署二十八日派技師三人、駕駛飛杭、（本報念八杭州電）豫民乘捐購救國機三架、念八日飛杭、保障自衛、全[illegible]

江淮漢運

幹路堤工落成典禮

▲▲▲勘察團昨已過京上駛赴漢

（本報二十八日南京電）國府水災會所組織之堤工勘察團，於二十七日夜，乘江新輪抵京，一行共四十餘人，該會委員長宋子文，於二十八日午，在勵志社歡宴，並邀陳果夫、戴傳賢、褚民誼、居正等作陪，於下午二時，在下關江邊招商躉船上，舉行「江淮漢運幹路堤工落成典禮」，到各要人及中西來賓、與勘查團全體，共數百人，由宋子文主席致詞，繼由席德炯、戴季陶、西人白樹仁代表、林康侯、黃任之等，相繼致詞，至四時散，旋全體登江新輪用茶點，下午五時，該輪啓碇西駛，沿江勘察，預定二日晨到漢，仍赴上游各處，又褚民誼亦代表行政院，隨該團勘察，

▲▲勘察團過鎮江

勘察堤工委員團乘坐之「江利」輪，於二十七日上午六時，駛抵鎮江，上午勘察江都縣的佛感洲及瓜東堤岸，午間赴省政府歡宴，下午游覽焦山，茲將是日詳情分誌於次，

勘察堤工　全部堤防工程，分爲十八區，關於揚子江區域之堤工，以鎮江爲起點，南岸自鎮江金山河至江甯縣和尚港止，北岸自江都縣砲台至江浦縣烏江口爲止，爲第一區，第一區之工程，更分九段，佛感洲堤及瓜東堤之工程，則屬於第五區者也，是日上午八時許，察勘團一行人員乘小輪至鎮江對岸江都縣鎮揚汽車道碼頭登岸，佛感洲堤離碼頭約二公里，堤面闊三公尺，高約四公尺，全係新建築，其舊有之堤則在新堤之外，經去年大水後，已大半冲毀矣，瓜東堤距揚鎮汽車碼頭約半公里，堤長高度與闊度如佛感洲堤，惟因居民建屋於上，略有損壞，且居民在堤岸之斜坡上，種植蔬菜，若非加以取締，則堤必不能永固也，察勘時，由水災會工振處長席德炯工程師薛兆樞張崇義陸超暨各職員詳爲解說，十一時許，視察完畢，乃重返江新輪中，略事小憩焉，

省府招待　鎮江省政府特派祕書處第四科科長經緯，代表乘小輪至船歡迎，並派大雅巡艦一艘駛近「江新」，以資護衛，午間由省府顧祝同、舒石父、趙啓騄、何玉書、韓德勤、李明揚、董修甲、金體乾、王伯齡，具柬宴請勘察團，於鎮江之伯先公園，席間由董修甲氏致詞，略謂承諸位光臨，無任榮幸，惟顧主席因公赴漢，未能親自招待，至爲歉然，今日奉敬一杯，爲祝諸君途中康健，繼由辛普森致答詞，次張壽鏞氏演說，略謂本人爲水災會委員之一，此次完成全部堤工，計長八千餘里，經費二千萬，辦理工賑之時，適值國難方殷，人心惶惑，但築堤工程，並不因之間斷，始終不懈，工作照常進行，故數月之間，全部工程，即行完竣，惟既成堤岸，此後非加以切實之管理與保護，則仍有日漸毀壞之虞，本人極希望堤岸有永久之保障，各地方當局，應負管理之責，而中央政府，則負一類計劃保障堤岸之法則，務使堤岸永久鞏固，不再發生危險云云，次由席德炯處長演說，對於此後保護堤岸一點，多所論列，至二時許，賓主盡歡而散，下午三時，全體遊覽焦山，至鴉噪叢林，夕影橫江，始歸舟中，下午六時開船，念八日至南京後，上午謁陵，十二時赴宋部長宴，下午三時，行堤工落成典禮，下午六時開船上駛，

▲▲蕪湖察勘程序

（蕪湖通訊）國府救濟水災委員會，全國經濟委員會工程處長席德炯，以興修江淮漢運各幹堤業經次第竣工，值此冬令水涸之時，亟須派員分往各區察勘，並請中外要人參加，於念六日上午十時，由滬乘招商江新輪出發，溯江西上，至監利爲止，由漢口轉平漢車赴豫，由豫轉津浦車至蚌，再折回揚州，前往運河一帶察勘，察勘團定念八日晚，由京來蕪，皖贛工振局接到電訊後，現已準備接待，茲將察勘各區工程日期調查如下，自本月念六日至十二月二日，察勘一至五區，（第一區）停留鎮江南京，勘佛感洲、瓜東雙閘、河口、銅井等處堤工，（第二區）停蕪湖，勘四合山、蕪湖、澛港、黃絲灘、戴家龍潭、壩埂頭、六百丈等處堤工，（第三區）停大通安慶，勘大通一帶江堤、掃帚溝、棕歸、馬家窩、廣仁圩、大渡口等處堤工，（第四區）停彭澤、九江、南昌，勘老洲頭、陳家營、段窰、小池口、官湖港、徐家灣、朱家村、武穴、贛江義成圩、慶豐圩堤工，（第五區）停黃石港、漢口，勘樊江堤、茅山堤、白沙洲、武金堤、武豐堤、武惠堤、張公堤、漢口防水堤、十二月三日至六日勘六七區，（第六區）停新堤，勘金口大堤、新堤附近大堤、（第七區）停監利、漢口，勘監利附近堤工、朱三弓堤、七日至八日勘八九區（第八區）停漢川，勘漢川堤工、（第九區）停留漢口，勘方家灣、楊家月堤工、十二月九日至十二日，勘（第十八區）停鄭州、郾城、洛陽，勘沙河、潁河、伊洛河等工程、十二月十三至十七日、勘第十一至第十三區（第十二區）停蚌埠、洛河衛、鳳台、五河、勘懷遠、洛河衛、淮河堤工及涵洞工程、鳳台上下淮河堤工及涵洞工程、北淝河堤工及疏濬工程、臨淮關淮河堤工、淮河兩岸堤工、澮河沱堤工、（第十一區）停正陽關（第十三區）勘五河至浮山蚌埠、勘西淝河口堤工、正陽關附近及潁河堤工、十八至二十日勘（第十四區）停高郵、清江浦、勘邵伯高郵界首、及運河西堤土工、淮陰泗陽至魯省界修補缺口工程、念一至念四日、勘十六七兩區、（第十六區）停鹽城、阜甯、勘民便河新洋港裁灣取直、及疏濬工程、（第十七區）停東台、勘王港、竹港、龍門港、何垛何裁灣取直、及射陽河疏濬工程、

▲漢市籌備招待

（中央念七日漢口電）國府救災會林康侯白樹仁等一行五十餘人，勘察長江堤工，將於下月初來漢，此間各工程機關，刻正趕製報告，並籌備招待事宜，聞林等一行，並將溯江赴湘勘察云，

救濟東北水災

振委會派員放賑

▲已籌款二十萬元分配

▲日對放賑員監視甚嚴

（本報念八日南京電）許世英談，關東北救濟水災，政府原則，規定賑款四十五萬，計財部撥給二萬元，華僑捐助八萬元，連賑會自籌，共計二十萬元，已先由賑委會派員前往賑濟，將來再繼續籌撥，東北水災以哈爲最重，賑款分配亦以哈較多，日人對政府派員赴東北放賑，表面似表歡迎，但暗中則祕密監視，

交部令招商局理事會

速擬具整理計劃

收回商股仍定下月起實行

念一年度局員百餘全裁去

交部以招商局爲中國唯一航業機關，若不亟謀整頓，不能發展航務，日前該局理事會奉交部訓令，令即擬具整理辦法，呈部核辦，理事會奉令後，即轉知劉總經理分令各科處將切實整理辦法方案擬具以便呈復交部備案，此項條諭，已於上星期六，由劉總經理分知，限期十天，擬具呈核轉報云，

▲定期收回商股

記者昨從該局可靠方面，得到消息，交部備款收回該局商股，早經交部公佈辦法，嗣經該局理事會電請交部修改，現已修增詳細辦法，仍定十二月一日由滬中央銀行辦理收回事宜，至股價則仍定每套銀五十兩，至交部重訂之詳細辦法，日內即可發表云，

（本報二十八日南京電）交部勘公布修正招商收回股票辦法十一條內容㈠股票每套五十兩，㈡以航業股兩股產業股一股爲一套，不及一套者，得與他人合使，㈢收回日期，自十二月一日起，至二十二年二月二十八止，

▲▲▲起草組織條例

（本報二十八日南京電）交部息，招商局組織條例，正在起草，俟股票收回，即呈請公布，

▲裁去冗員百餘

招商局新任總理劉鴻生接事後，查得李國杰任內用人多至一百餘人，而于接替前數日，又濫派冗員無數，此次由劉報告理事會，通過實行裁汰，特發通告云，本局人數極多，類皆新委，實屬冗濫，現當債務山積財政枯竭之際，亟須厲行緊縮，分別裁汰，本總理任事不久，對于局員全部，正在考核，查資歷最淺之二十一年分局員，應一律裁汰，各該員之職務，即日開去，除由常務理事會通過外，特命各科處主任轉告，仰即遵照名單，開除職務，其裁員之給薪辦法，由劉鴻生等議定，計分四種，㈠已委而尚未到差者，不給薪，㈡到差後而未經李國杰批定薪水者，酌予給發，㈢到差未及一月者，給以本月薪水，㈣到差在一月之上者，除本月薪水外，加給退職金一月，由會計處照單給付，昨日起已令領取出局，今次之裁汰各員，係照二十一年李國杰委派者爲限，共計開除之人員爲曹子嘉、史春會、孫棣三、周淑孝、黃朋豪、馮天驥、張一鳴、何徽平、孫宸、蔡仲咸等等，共計一百另六人，其留用之老職員，尚有一百七十四名，又令各科處，將各調查稽查密查等名目，一律撤廢，追回證章，以免發生意外，

▲監委彈劾陳李

本埠招商局抵押碼頭一案，自經交通部撤遞之際，即發覺，前總經理李國杰，即被扣押，於最近移交地方法院交保出外候訊，至前該局監督陳孚木，亦因擅自簽字，故法院方面，同時出票傳質，惟陳氏迄今行踪迷離不定，外間對於此案之究竟如何解決，殊爲注意，國府監察院現時除已派員澈查此案，茲悉監察委員李夢庚、邵鴻基等，以陳孚木李國杰二人盜押碼頭，與外人擅訂借款合同，辱國違法，均於日昨分別提出彈劾，茲探錄其彈劾原文如後，

【彈劾陳孚木文】爲提起彈劾事，查前交通部次長招商局監督陳孚木，對於以招商局上海七碼頭作抵押，息借美商中國營業公司二千萬兩債目一案，事前並未呈請到部，經政府核准立案，竟擅自簽字，已散見各報，昨據委員二次親到交部調查，見朱部長家驊面詢，據朱部長云，李國杰口稱已交現款七十萬兩，由陳收去，查陳孚木身爲交部長官，對於李國杰擅借外債，不加制止，已屬違法，況招商局爲中國碩果僅存唯一航權，尤應愼重愛護，乃竟不顧法律與國家利益，任意主持押借外債，殊屬違法喪權已極，爲此依法提出彈劾案，呈請移付懲戒，實爲公便，

【彈劾李國杰文】爲提案事，頃閱本月十三日報載，前任招商局總經理李國杰，在未交卸以前，私將中棧華棧北棧楊家渡棧與南棧之金利源碼頭等七處，密向美商中國營業公司抵押借款二千萬兩簽訂合同一案，業經新任交通部長朱家驊，派航政司長高廷梓澈查，并據該司長查復屬實，復由唐同邵委員鴻基，於十四日午前，親到交部面詢許秘書炳堃，據許答復，稱經朱部長檢查交部前任案卷，該前任總經理李國杰，在此案未簽訂合同，事前并未經呈報，交部批准有案，李國杰私自盜押碼頭，與外人擅訂借款合同，並許外人以全權字樣，殊屬違法失職，喪失國權，應依法提出彈劾，請將李國杰即行交付懲戒，一面咨請行政院轉令交通部，否認該項簽訂合同，以維國權，而儆效尤云，

▲陳孚木之行蹤

該局前監督陳孚木，以會同前總經理李國杰簽訂押棧合同，現李氏則在上海醫院療病，而陳氏則留居香港，交長朱家驊曾數電陳氏，令即返京親來了案，陳氏再三刺探，不得陳之蹤跡，昨日航界突傳陳氏業經來滬，記者聞訊，曾作各處訪詢，則不知下落，雖詢諸招商局重要職員，亦不識究竟，至另一消息，謂陳氏來滬所乘者爲大來公司之克利虎蘭總統號，據調查結果，亦不得要領云，

實部計劃

創辦國營紡織廠

鋼鐵廠地址尚須考慮

製紙硝酸廠積極進行

實業部計劃創辦國營紡織廠，業已着手進行，茲悉有自稱巴西人名偉達者，於前日晉謁商標局長何焯賢，並謂渠對於紡織，極有學識和經驗，願爲中國紡織界服務，並請介紹謁見陳部長云云，何氏當將經過情形呈報陳部長，並介紹晉謁，至前日上海日日新聞所刊載之關於該項消息，殊爲失實，并據何君談，實業部所籌備之鋼鐵廠地址問題，尚須加以嚴密之考慮，始能決定，該項合同，下月初旬即可簽字，至製紙廠及硝酸廠之籌設，亦在積極計籌進行中云，

（本報念八日南京電）實部礦業司長黃金濤談，鋼鐵廠合同，因還本時間尚未決定，十二月一日不能簽字，

外部新署

下月底可興築

經費六十餘萬

（本報念八日南京電）外交部將在原址重建新官署，圖樣擬就，費由英庚欵撥，得六十餘萬元，四層樓甚宏偉，即招標興建，下月底可動工，

劉珍年表示

到浙後即辭職出洋

（本報念八青島電）沈鴻烈接烟台念五日電，報告美頓由掖歸烟，據談，曾與劉晤面，劉謂本人俟掖縣大部隊開拔畢，十日即可赴烟，俟到浙後，即辭職放洋，一切交何副師長負責，又念六日電告，騎兵之馬一另六一匹，人一五九二名，用四船裝運甚寬裕，現已離碼頭，向溫州出發，此間尚有船三艘，砲兵團及工兵營，現即開行，劉珍年念七日電沈，現敝師騎兵團，行將裝畢，砲兵團工兵營，念四日晚到烟，準備登輪，第二旅昨午已抵溫州，

劉部定期推進處州

（本報念八日杭州電）念一師參謀長韓渭溟，以所部第二旅已抵溫，急須前往佈置一切，於今晚六時，特快車赴滬候輪轉溫，臨行語記者，第二旅梁立柱部，昨晚已在溫全部登陸，給養問題，除煤麥派員赴滬採購外，米柴等足敷五日之用，梁部定三十日離溫向處州推進，俾便開駐閩北浦城一帶，在浙部隊，除當遵中央之命外，自應聽魯主席之指揮，

韓視察魯各縣情形

（本報念八濟南電）念八日晨，韓在長清召集民衆訓話，午剿離長清，三時抵平陰，視察監獄，定念九日七時，召集民衆講話，十點問案，午後赴東阿，

兜安氏傷風膏

此膏乃最新止腐殺菌之唯一外用良藥藥性和平不染皮膚氣味涼爽能使搽者之心神快樂也凡患傷風鼻塞流行性感冒枯草熱喉痛胸痛頭痛筋痛節痛僵痛神經炎風濕痛腰痛頭項僵痛以及蟲咬等以此膏搽敷極其效驗而於角力者尤爲至寶上海江西路四八九號兜安氏西藥公司

各埠藥房均有出售

中南牌香烟

煙味好

價錢巧

每包銅元拾枚

各烟店均有出售

中國中南烟公司出品

大世界東

徐重道國藥第十分號

日夜營業

晨八時起 晚三時止

日間電話九一一三三號

晚間電話八一一五一四號

本埠分號

總號上海愛文義路泥城橋西電話九一一三三號

第一分號威海衛路同孚路西

第二分號成都路山海關路北

第三分號新閘路辛家花園東

第四分號新閘路成都路東首

第五分號南成都路福煦路北

第六分號南成都路大沽路口

第七分號同孚路威海衛路南

第八分號靜安寺路馬霍路東

第九分號霞飛路呂班路東首

聯支爲德堂白克路成都路東

均有發行

特設接方送藥部　電話通信 當前來接方 即送上

代客煎藥部　立刻派人 同店配就 不取力錢　照方監煎 手續完備 取費極廉　藥力準確 滴潔秘妥 每帖一角

外部函購部　不論多寡 寄費一角 多還少補 郵票通用

上海大世界東

徐重道國藥第十分號

開幕大減價

三十天

總分號二十家同時舉行

人參再造丸　原料道地 製法精良 功效偉大 男女咸宜　減售　特號一元六角 大號八角 中號四角 小號二角

配煎膏滋藥　貨選上等 煎法精良 手續週到 定價克己　減售七折

來方配藥　減售九折　三個

丸散膏丹　減售九折　三個

參燕銀耳　減售八五折

特製良藥　減售八折

杜煎驢皮膠 每兩減售 三元二角	杜煎虎骨膠 每兩減售 二元	杜煎鹿角膠 每兩減售 二元
百補全鹿丸 每斤減售 一元七角	十全大補丸 每斤減售 一元一角	參茸衛生丸 每盒減售 一元二角
參桂鹿茸丸 每斤減售 十七元	六味地黃丸 每斤減售 七角	十全大補膏 大瓶減售 二元一角
太極兩儀膏 大瓶減售 一元五角	代參膏 大瓶減售 一元六角	黨參膏 大瓶減售 一元
烏雞白鳳丸 每盒減售 二角四角	外科六神丸 每盒減售 八角	小兒回春丹 大盒減售 一角八分

戰債停付要求
英法將重申理由
倫敦唐寗街會議覆文內容
法總揆赴日內瓦前可決定

英國方面

(國民新聞社念七日倫敦電)英國對於美國拒絕停付十二月到期戰債後之覆文、大約至遲在星期二可以草竣、聞復文內將詳細陳述、在目前世界經濟狀況下、不宜償付之情形、惟英國究竟償付與否、則此時猶未決定、英政府刻正研究此欵支付後、或停付後、世界金融市場所蒙影響、英相麥唐納樞密院長包爾溫、及有關係數部大臣、特犧牲星期例假、仍與專家多人在唐寗街相邸、討論覆文內容歷數小時、此外復一面準備各種統計、表示十二月十五日付欵後、經濟界將受之影響、以便撮要告知美國、因美國復牒內、曾聲稱英國原牒未曾詳述不得不停止付欵之證據、美國未便應允停付故也、聞此項復文、在送往美國以前、將先與反對黨領袖如自由黨薩繆爾工黨藍斯伯等、一爲商榷云、

(路透社二十七日倫敦電)英相麥唐納與財相張伯倫、今日還回倫敦、麥加閣員關於美國戰債事件如何答覆之討論、英政府承認現所急需者、在迅速終止目前毫無把握之事態、而向美國立即提出理由充足之申請、務使美國依允暫停十二月十五日到期戰債之償付、英相等今夜在唐寗街集議、研究覆文之性質、以便提交星期一日之內閣全體會議、英國新覆文將迅速發出、英國可否照付之態度、將視美國覆文決定之、蓋英政府現以爲美國尚未最後拒絕英國緩付之申請也、

法國方面

(國民新聞社二十七日巴黎電)現信法國答覆美國不允停付戰債之牒文、將於赫禮歐總理赴日內瓦前草竣、其內容據稱將與英國覆文相若、赫氏今日又與陸長彭古、財長馬丁、會商戰債及軍縮問題、因認政府對於此兩問題之立場、應在渠赴日內瓦前決定之故、

(哈瓦斯社二十八日巴黎電)據負責方面意見、法政府似現正研究對於胡佛戰債宣言及史汀生照會之復文、此項新照會內、將不涉及關於十二月十五日到期債欵之約束問題、但重述法國第一次所提出之論斷、而加以補充云、

紐約輿論所期望

(路透二十七日紐約電)紐約時報稱、華盛頓要人表示意見、以爲欲變更美國國會現有之不友好態度、則英國關於戰債問題之新覆文、必須提出令人覺悟之理由云、紐約講壇報稱、倫敦顯有一種樂觀、預料十二月付欵、可因新辦法之成立、渡過難關、其理由何在華盛頓官塲殊未能了解之、但現有在廣大陣線上謀取解决之可能性、甚至取銷美國所抱與各債務國分別辦理而非與各債務國共同辦理之政策、亦未可知、華盛頓非官塲方面、刻正討論此種陣線之變更云、華盛頓有人預料英國將請美國取銷請求緩付債欵必須於二十九天前通知之辦法、並請美國依允緩付債本、否到期債本、現爲美金三千萬元、據紐約觀察家之考察、法國之决議、殆必視英國爲轉移、法國所遇之困難、不似英國之在匯兌爲難、但在覓取欵項之匪易、因法國預算案現已短少甚鉅也、法國大約將於本星期中答覆美國、法國將聲明、如果付欵、亦不得視爲成例、法國此次之償付、不過待戰債問題之安全解决耳、

捷克希臘與比國

(哈瓦斯社念八日捷克京城電)外交部長接得美國對於捷克要求延長停付戰債之覆文、在該覆文內、美國大總統胡佛宣言、謂十二月十五日到期之債、不能延期付還、但美總統將向國會建議、創立債務委員會、俾從新考慮戰債協定云、

(國民新聞社念八日不魯塞爾電)比報載政府將不問英法等大國對美接洽結果、決定不付十二月十五日到期之欠美戰債、

(國民新聞社二十八日雅典電)希臘政府已正式通知美國、無力償付下次到期債欵四十四萬金元、

聖誕節近
南愛重徵英貨進口稅

(哈瓦斯社二十八日倫敦電)愛爾蘭自由邦又下一命令、將一切船來日用物品、概徵進口稅、按愛爾蘭人每至耶穌聖誕節、多向英國購買物品、因現距聖誕節已近、故此項命令尤有特殊意義云、

特羅斯基
丹京演說之情形
對蘇俄執政者未施抨擊

(國民新聞社念八日丹京電)特羅斯基在此間演說、並未攻擊莫斯科執政者、僅略稱共產政制及其實業之進步、與資本主義國家現狀相較、優劣自判、最後並間接向史丹林提議言和、宣稱渠隨時準備回國、因渠始終欲爲一過激主義者、當演說時、塲中未起紛擾、惟采聲不多、

(路透社二十八日丹麥京城電)特羅資基昨夜在此演講共產主義、當由無線電播傳美國、特氏所得之演講費、較諸大西洋播音之最高費、尚多一倍、當特氏演講時、有大隊警察守護講座、

(國民新聞社二十八日斯陸電)挪威內部拒絕特羅資基與其家屬入境、

(路透社二十八日瑞典京城電)特羅資基之遊波羅的海諸國、聞已引起蘇俄當軸諸人之惶慮、特羅資基刻在丹麥、擬於十二月內視察倫敦大學、查特羅資基所抱之共產主義、與俄國當道所抱者不同、致於一九二八年被驅逐出境、但其勢力猶爲異黨所畏、

南愛工潮
爲減薪而起
路工開其端

(路透社二十八日杜白林電)杜白林郡白萊地方之鐵路工人六百名、决計於十二月五日罷工、抗議減薪百分之十、政府若不出而干涉、則南愛全部恐將有同樣之宣佈、

刀割大王
福特經過良好
年邁令人怒然

(路透社二十七日地特羅伊電)汽車大王福特患疝病、星期六日由醫士施手術後、經過良好、夜眠頗安、醫士認爲滿意、福特現臥於渠曾捐助美金一千萬元之福特醫院中、福特年及七旬、施用手術、當然事態緊要、故其威友一時尚不能釋憂、

火箭
人乘之可以上昇天空
十三哩高空不用火藥

(國民新聞社二十七日麥特堡電)德工程師尼培爾、研究火箭、業已多年、今日發表、渠將於明春造成一可以乘坐一人之火箭、乘之試昇天空、屆時設能成功、將爲火箭史上空前創舉、開一飛行界新紀錄、尼氏希望火箭上昇至三千呎高度後、其中乘客即待降落傘躍下、倘試驗成功、則將續製較大火箭、預計可達十三哩之高度、其火箭內、不用火藥、係藉酒精與氧氣和合之爆發、液爲發動力至歷年製造與研究之費、半由地方當道擔任、半由友人所助、而此間人民與當道、對於尼氏工作之進步、亦殊注意、前數星期日、常有無數熱心人士、往郊外尼氏寓所、參觀或聆尼氏講解云、

比利時總選形勢
社會黨大佔優勝

(國民新聞社二十八日比魯塞爾電)總選舉之結果、雖尚未全數揭曉、但社會黨之勝利、似已顯明、惟彼等所得之席數、能否大變政局、尚不可必、教士黨所得席數、似與舊數相差無幾、自由黨所失頗多、佛里明國民黨前者爲十一席、今失四席、共產黨投票各處甚踴躍、

結果預測

(哈瓦斯社二十八日比利時京城電)昨日選舉之最後結果、尚未明瞭、據今晨所已明瞭之結果、社會黨將獲得六席至八席、天主教黨兩席、共產黨兩席、勿拉孟黨及勿拉孟國民黨將喪失四席至五席、據上述情形、新衆議院組織情形如下、

	舊衆院席數	新衆院席數
天主教黨	七	六
社會黨	七	八
自由黨	二	八
勿拉孟黨與勿拉國民黨	十二	七
共產黨	一	三

趣聞一則

(國民新聞社二十七日比魯塞爾電)比國總選舉、業於今晚完畢、全國尚稱平靖無事、僅教士黨徒及共產黨徒俱與其敵黨略有小衝突、但均無重傷者、外省有數小鎭、雖有發生小暴動之報、亦皆無關重要、當事者刻正忙於檢計票數、尚無報告發表、聞登凡爾地方會發生一趣事、有共產黨徒臨時弄佛蘭德派、勸誘一佛蘭德族少年名薛摩恩者、爲該黨登凡爾首席候選人、其人即係數星期前本良心主張、反對軍役、拒絕徵調入山、被拘而絕食抗議者、今既充共黨候選人、佛蘭德人憤怒之餘、欲往執之、共黨乃潛載之遁入荷蘭國境、於是陸軍部遂乘機宣告其人爲逃避軍役、不准再返本國、以平衆憤云、

德閣揆一席
傳將寄於施萊徹
新閣成立國會即休會
巴本東山復起將有待

(國民新聞社二十八日柏林電)德國繼任總揆人選之呼聲、仍集中于施萊徹將軍一般人咸料如現在進行中之新閣與國會休戰談判、若能成功、則施氏之閣揆在星期一或星期二可切實任定、目下此項談判、正在高壓力下從事進行、擬令國會暫行休會、至明年一二月間、施氏非將與天主教及社會黨工會一談、因施氏果組閣、將集中全力於失業問題、故欲謀政府之穩定、不得不有此兩派工會之擁護也、倘施氏此舉不獲成功、則政局之最後出路、料總統或將再命巴本組閣、而解散新國會云、

各報表示好感

(國民新聞社二十七日柏林電)德國內閣改組風潮、今已有漸歸平靜之勢、而國防部長施萊徹恐將繼巴本起而組織新閣、惟據施萊徹本人所言彼對於自身之組閣、尚抱反對觀念云、今日各報對於此事、均有論列、德意志普通報素抱內閣中須加入國社黨份子之主張、故對於組織混合內閣計畫之失敗、希特勒之幡然遠去、均表示遺憾、惟對於施萊徹起組閣一說、則認爲唯一差强人意之舉、因施萊徹組閣之困難、萬不至如巴本氏東山再起之爲難也、普通報復稱、施氏雖爲軍人國防部長、但彼絕不信一人能操縱全國之事、故對於迭克推多制則頗示反對、因此普通報深覺此所軍人以之治理國政、實屬文人爲適宜云、胡根堡派之各報、對於施萊徹被任爲總理之可能、亦表示好感、因巴本內閣所遺留之一切制度不至半途而廢云、惟左派報紙、對於施萊徹之繼任巴本、則頗反對云、

接洽各黨情形

(哈瓦斯社念八日柏林電)國防部長希萊休、繼續與各黨接洽、藉以明瞭政治情勢、渠迭次接見社會黨合工會之領袖、彼等對於政府之政治經濟政策、陳述其意見、又接見社會民主黨各領袖、但彼等宣稱、該黨非特不加援助、則容忍亦不可能、國社黨對於希萊休之組閣、似亦不願與之携手、國社黨之態度、既如此、故希萊休仍拒絕組閣、巴本雖不欲重行組閣、但興登堡或仍請其出任鉅艱云、

砥柱仍在總統

(哈瓦斯社念七日柏林電)吾人於德國最近數日之政潮中、得一種甚大之益處、即聯邦總統、在德國政治中所負之最大使命爲何、由此得以明瞭是也、在德國內政混亂之中、聯邦大總統、爲中流之唯一砥柱、德爲人口六千萬之大國、而其命運乃繫於元首最後之一言、舉國皇皇、惟興登堡之馬首是瞻、其情亦可異矣、德國名記者溫斯蔡勒爾之言論、向被視爲代表國防部長舒萊休之意見、渠謂興登堡已逾八十歲之高齡、甚此種現象爲可憂、興登堡已屆風燭殘年、若一旦不起、則國家威權、恐將隨之而去、將來希脫拉如當選爲聯邦大總統、則不當令其權力、一如興登堡之大、其新專權內閣成立之後、其主要任務、即在此點、

修改憲法問題

目下修改憲法、自然已不能談到、蓋欲修改憲法、必須實行「苦迭達」、而興登堡又不願出此手段故也、惟總統選舉法、在憲法上、未有規定、則以代法律之命令、即可修改之、於此層、或者可以一種新法律規定之、或於聯邦總統之遺囑中、指定繼任總統之候選人、而於議院、亦可以絕對多數、另選一人、爲第二候選人、時即就此二人决選之、將總統選舉法如此改正、則立時所能發生之效果、大約如下、即除希脫拉黨以外、衆議院有絕對多數之議席、推選爲總統候選人、無被衆院多數時、則除用武力以外、別無其他法可以阻止希脫拉之執掌政權、目下德國政治上之爭鬥、其情形雖不明瞭、然其關係甚重大、觀於各方面對修改總統選舉法之用心、可想見矣、

俄波不侵犯條約
經波蘭總統命令批准

(路透社念七日華沙電)蘇俄與鄰邦締結不侵略條約之努力、現漸發生效果、蘇俄尤亟願與波蘭成立此約、因若干方面有兩國間將來或將發生衝突之暗示也、茲俄波不侵略條約、業已批准、

(哈瓦斯社二十七日華沙電)波蘭與蘇俄間互不侵犯條約、及和解公約、頃由波蘭總統以命令批准、按總統批准條約一層、憲法中並未明白規定、而憲法所載、必須由議會批准之、各種條約中、亦未將互不侵犯條約列入、波國法學家以爲必牽涉國家財政、以及强迫國家作某種行動之條約、始須提交議會審查、互不侵犯條約、純係一種否定諾言、故不在上述條約之列云、按波蘭政府之意、互不侵犯條約未始不可提交議會、且大多數議員、原亦準備將此約通過、但因議員須于一星期以後、始行開會、而羅馬尼亞與蘇俄談判、一經決裂之後、波蘭官方、即欲將此事從速「結」、乃採用總統命令批准之手續云、

(國民新聞社二十八日華沙電)與政府有關之報紙、今日皆發特刊、歡迎俄波互不侵犯條約之最後批准、謂波蘭之國際地位、因此可益鞏固、內有數報、深以羅馬尼亞未與蘇俄締結同式條約爲憾、蓋此舉可使東歐和平益見穩定也、

蘇聯建設
第二屆五年計劃
側重東西伯利亞開發
及海參崴港口之建築

(塔斯社念一日伯力通訊)蘇聯明年一月一日開始之第二屆五年計劃、將集中注意於東西伯利亞之開發、此地面積較德大一倍、有巨大之水力與豐富之礦藏、對蘇聯之國家經濟、極爲重要、在第一屆五年計劃中、該地已有二煤礦及礦工聯合廠成立、在下屆計劃中、將更增多、以此地之水電力、可使任何工業經過億盧之上、將來鐵路貫通此境、須達數萬里之長、而全部以電力行駛、其他一切建設、均將以澈底之電氣化爲基礎、其電廠定名安加拉斯脫、規模較尼伯斯脫來更大、爲散布於一大面積之多數水電廠所組成、尼伯廠每年發電二・〇〇〇・〇〇〇・〇〇〇、在第二屆五年計劃中、安加拉廠將發電二〇・〇〇〇・〇〇〇・〇〇〇、即佔蘇聯全部發電量之五分之一、該項建設於一九三三年開始、須至一九四二年第三屆五年計劃終了方能完成、此外規模較小之發電廠、有乞里倉伏煤礦附近之巴里托天廠、每年發電量五・五〇〇・〇〇〇・〇〇〇時、伊庫次克附近之巴加爾卡耶廠、發電量與上同、派登斯科衣廠及葉尼塞河上之克來斯諾耶斯克廠等、在西伯利亞之發展計劃中、海參崴港之建設、特佔重要、該港出入商船、年來已大增加、一九三〇年僅一・〇二五隻、一九三一年即增至二・二三三隻、本年因受他種影響、結果將遊於往來、惟因木運增加、與薩哈連及堪察加之交通亦增繁、預料不致在一九二七至二九年記錄之下、海參崴港現已急速發展成爲一獨立港、舊時西伯利亞未開發、該港全賴中東路爲營養、惟目前情形改變、該港已能脫離中東路而獨立矣、按海參崴港闢於一八六〇年、惟至十九世紀末西伯利亞鐵路及中東路建築時、始漸發展、其特殊價值、爲每年有三月不凍、十年前日軍及白俄據其地、彼等退出後、建設漸興、至本年已有工廠、學校多所、蔚爲東西伯利亞之工業及文化中心矣、蘇聯之太平洋商船隊、以海參崴爲基礎、該隊有船三十七艘、噸量約爲八五・〇〇〇噸、此量不足以該港商務之需要、故他國船隻亦允出入、多數爲日船、亦有中國及挪威、水者手以華人爲最多、自海參崴與莫斯科成立直接航空聯絡後、該港益增重要、自伯力達該港之烏蘇里鐵路、將建雙軌、且與烏戈那亞(甘高斯、蘇領)、那戈達、及貝加爾至黑河之鐵路相聯、華工在海參崴者甚多、對於社會主義建設極盡力、現大部已非文盲云、

布加利亞
反對戰後和約

(路透社二十七日蘇菲亞電)今晨此間開會抗議歐戰終止時布國與協約國間所締結之和約、先由蘇菲亞大主教致開會詞、會塲演詞以無線電播佈、凡此佈置、係有勢力的國家主義之機關所有、擬向國聯請願取銷紐立和約、演說者、詞多激昂、反對各鄰國、尤不滿於南斯拉夫國、布人謂此約之成立、南斯拉夫國實負其責云、今晚有四千國家主義者在各街遊行示威、卒與警察互起衝突、警察乃向衆開槍、並用其警權追擊羣衆、致傷多人、

齊柏林
未擬飛北冰洋

(國民新聞社念七日佛里特里櫃河券電)齊柏林公司領袖愛克勒博士、今日否認德國及外國各報所傳齊柏林飛船將於明年飛往北冰洋之說、但據博士聲稱、明年擬飛游莫斯科、而於莫斯科等處大城不駐紮、

古稀部長
長時期演說致暈

(國民新聞社念七日巴黎電)航空部長斑樂衛現年六十有九、數日前在國會辯論航空公司舞弊案、曾演說八十分鐘之久時旋即暈倒、閉目下體氣虛弱不堪、現由醫士四人常日診視、

同温層探險
畢卡德意有未饜
再作兩次高空上昇
太空輻射當更明瞭

(哈瓦斯社二十五日比國京城電)以上昇稀薄氣層著稱之畢加教授、現方繼續作太空輻射之研究、畢氏頃已決定、再作上昇同溫層之試圖兩次、畢氏本人、並不參加、第一次上昇、大約於一九三三年、由比國出發、駕駛汽球者、將爲曾隨畢氏一度上昇之物理學家考新士氏、第二次上昇地點、將爲北美洲赫貞海灣之北方、駕駛者何人、現尚未定、按太空輻射綫、爲地球磁界所吸引、將傾射方向、[illegible]屈析、一遇空氣、即受其强力吸收、故太空輻射線之存在、僅在一萬八千公尺至二萬公尺高度空氣稀薄之處、始能發覺、畢氏之目的、即在研究此種輻射線、業定于明年一月四日、前往美國、作多次演講、並往赫貞海灣、就地勘察情形、該處氣候不佳、故上昇一舉、頗有危險、畢氏希望能在美國覓得身體强壯膽量過人之物理學家兩人、合其作上昇之試圖云、

粵港滬 天喜堂
老婢調經丸
專治 經閉 經多 經痛 經遲 經早 經淡 經瘀 白帶 赤帶 宮冷 不孕 產後
每瓶一元
上海支行東新橋北海路

球王牌香煙

名馳寰球 煙中大王

球王牌香煙爲本公司以歷年製煙經驗參用最新科學方法精究而成、烟絲黄嫩、氣味醇和、品質高尚、裝璜優美、自問世以來、深得社會歡迎、誚爲香烟中突起異軍、際斯國難方殷、願吾同胞吸此上等國貨香烟、提倡體育、共同奮鬥、躋家於富強也、

每包售銅元拾一枚

齊心提倡國貨 努力發揚體育

中國中和煙公司出品

地址 塘山路四十號
電話 五〇九二一號

下月一日起實行 劃一市區煤價
分白煤烟煤兩項並訂定價格

本市煤業同業公會、對烟白煤價、經十月二日、會員大會之議決、並呈市社會局批准備案、嗣後各項煤價、倘同業中有故意亂價破壞、由公會照章處罰、現時已定自十二月一日起實行、以送到爲標準、但限於本區、茲將該項訂定煤價格、探錄如次、（甲）白煤類、塊基特別塊每噸三十六元、塊基特別篩塊每噸三十四元、塊基特別小子每噸二十七元、塊基特別屑每噸十六元、馬克篩塊每噸二十四元、海豐篩塊每噸二十五元、山西篩塊每噸二十元、山西特別塊每噸三十二元、山西小子每噸二十四元、河南提塊每噸三十二元、河南改角每噸三十二元、河南大子每噸二十元、特別長城篩塊每噸二十八元、長城納子每噸十六元、二號長城篩塊十八元、特別長城小子每噸十四元、長城屑每噸十一元、特別柳江篩塊每噸二十六元、一號柳江、特別十六元、二號柳江篩塊每噸二十四元、柳江納子每噸十八元、特別柳江小子每噸十四元半、頭號柳江小子每噸十二元、柳江屑每噸十一元、門頭溝篩塊每噸二十八元、（乙）烟煤類、大同工炭篩塊、每噸二十四元、大同原煤篩塊每噸二十一元、大同原煤每噸二十元、大同屑每噸十七元、中興煤屑每噸十八元、六河溝屑每噸十六元、井陘屑每噸十七元、中興篩塊每噸二十元、六河溝篩塊每噸二十一元、華東篩塊每噸十五元、長興篩塊每噸十四元、十三元、華東原煤每噸十四元、長興屑每噸十五元、開灤二號篩塊每噸十二元、開灤家用篩塊每噸十七元、開灤一號屑每噸十四元、開灤特別屑每噸十七元、開灤一號篩塊每噸十五元半、北票篩塊每噸十八元、別屑每噸十三元半、博山大山篩塊每噸十六元、大同篩納子每噸十二元半、北票屑每噸十一元、

倫敦市場上 中日證券受磅價影響

（哈瓦斯社二十八日倫敦電）各項中國證券、因磅價跌落、頗受影響、殊不一致、例如一九一〇年四厘半公債、自七十五先令漲至七十五先令半、收盤時、復跌去半先令、一九一二年五厘公債跌去一點、價爲四十四先令、京滬鐵路五厘公債、跌三點、價爲四十先令半、但津浦鐵路六厘公債、價爲二十五先令半、又津浦路續發公債、則漲二點、價爲十九先令半、日金價格之變動、則由於金鎊之跌落、因鎊價跌落、日本證券多種、均已漲價、如一九〇七年五厘公債、收盤時、自五十六先令半、漲至五十八先令、半一九一〇年四厘公債、自四十七先令半、漲半四十九先令半、一九〇〇年換息借欵、則漲二點、至七十七先令半、反之大阪港六厘債票、跌至五十先令、東京電燈公司六厘債票、跌去二點、價爲六十三先令半、姑置市價變動情形不論、倫敦銀行界現信東京內閣所提出之預算案、將不照現在已定之形式通過、政府現正提議貨幣澎漲政策、以代替他種較穩健之提議、金融界又謂日本將始終保存債務之信譽、日本政府現雖遭遇重大困難、但在過去時期、已克服重大之財政危機、故有關係方面、均勸日本證券之持票人、保存所執股票、以待時機云、

倫敦對美法滙價又跌

（國民新聞社二十八日倫敦電）今晨英美匯價開盤爲三元二角一分、正午又跌至三元二角零二五、
（哈瓦斯社二十八日倫敦電）金鎊開盤對於法幣爲每鎊八十二佛郎、對於美金爲每鎊三元二角一、公債較是期六略跌、其中最重者跌一點中四分之一、

金價回落二兩八
銀市雖縮無奈匯兌稍形回升 外匯明平暗鬆同業扒結居多

▲標金 昨市漲風稍息、略形回落、惟仍現猛漲鈍跌之象、前後市差度有限、統核計有四兩三錢、結果回落二兩八錢、銀市雖跌、但滙兌復稍上升、更以報載美債或有折扣償還之動議、是以人心似軟、往後外匯明平暗鬆、檯面上交易殊然少大票進出、價徘徊於七百八十兩左右、後市略有變化、由萎轉平、最後站在八十兩關內、十二月份掉期、稍有做開、昨由空方瑞興、向同豐恆掉進一百餘條、計貼出二兩三錢至二錢、又多方盈豐恆乾昌祥掉與大德成元茂永數十條、貼進一兩半、而赤條因之抑小、僅遞加十一兩五錢云云、今將統日情況錄後、

▲前市 一月份開盤、七百八十兩〇三錢、較上週六降一兩六錢、檻則加上三四錢、復以恆餘恆昌永及散戶來賣、遂爲七十九兩六錢、未幾福餘恆餘瑞興元興永元茂永裕豐永及惠群等、上場爭購、立漲爲八十一兩九錢、恆餘志豐永元康祥兆豐昌乾昌祥等均售、又以三井售出十二月份美金二十八元六八七五、當又回落二兩餘、九點一刻爲七十七十九兩三錢、恆餘恆興瑞興買進、又三月份美金二十八元九三七五、計撳七十八兩、金向結八七五、又對做八一二五、麥加利做一月份匯兌、計三元二角一分、瞬又抬至八十兩〇九錢、九點二十分、匯豐掛牌揭曉、英美兩匯均勿更、遂降至七十九兩四錢、後以元茂永源泰志豐永恆餘元康祥等買進、爲八十一兩、此後盤旋於八十兩左右、形勢平和、交易不暢、供者較多、又三月份美金對做九三七五、一月份七五、恆餘元興永永豐等、均屬買出頭寸、直至十一點一刻、爲七十九兩四錢、旋後一般散戶空頭來補、又拉上一兩餘、十一點三刻爲八十兩半、然人心不定、午後復爲七十九兩六錢、
▲後市 開盤七十九兩七錢、次爲八十兩〇一錢、因元茂永瑞興等買進、嗣忽由中央售與麥加利華比等三月份美金二十九元一二五、匯豐出一月份九元三七五、華比出二月份九丙興源泰兆豐昌福興永大德成等脫售、當降二兩餘、二點二十分、降爲七十七兩六錢、又十一月份美金一元、又大德成等來進、又十二月份先令半便士、故價回上一月份先令半便士、對做七五、又

三兩、三點半爲八十兩半、後有八九錢上落、乾昌祥兆豐昌大連帮出售、直至四點後、爲七十八兩四錢、最後美金叫緊一月份對做八七五、二月份九三七五、沙遜又進三月份英金半便士、散戶來購、故價漸強兩許、爲九兩三錢、又回至八兩七錢、四點半收市、爲九兩一錢、比諸上週六計回跌二兩八錢、按一日間最大八十一兩九錢、最小七十七兩六錢、相差四兩三錢、
▲揭價 仍爲八百四十六兩、計撳六十六七兩至六十六兩、下午六十六兩、後六十八兩、結果六十七兩、比上週六多撳三兩、登賬十二月八十六兩、一月八十兩、本月已了結清楚、補水八十二兩、下午八十一兩、
▲交易 撮面上交易、不甚暢旺、統計元茂永（瑞興代森直甫）志豐永源泰源康祥福餘均進、恆餘出入頗多、恆昌永丙興盛協豐恆元春永豐兆豐昌福泰亨利均出、下午元茂永恆餘志豐永瑞興盛恆元興永均進、福餘進四五百條、傳說代成豐永進三百餘條、順利萬興大興永義豐永出納無常、大德成內興福興永兆昌永豐乾昌祥齡泰元康祥均出、各號條額上週六止、約共一萬八千九百餘條云、

▲外匯 昨（週初）銀市無電、本埠匯市、復見鬆動、惟匯豐掛牌、除法德兩匯略升外、餘均勿更、內盤晨平後鬆、下午初鬆繼平、結果比諸上週六、計英金長〇六二五、美金長一二五、標金呈入漲小回之勢、各銀行交易頗活、計英金成交十萬鎊、又沙遜洋行結進三月期、美金約有一百餘萬元之譜、金帮扒結居多、銀公司亦進、又下午中央銀行實出三月期、大致套進先令、又麥加利做出一月份匯兌、計出美金二十八元七五、進先令一九半、合匯價美金三元二角一分、下午中央亦做三月份匯兌、價三元二角一分二五至一分半、今將全日成交價錄後、
▲英匯 內盤全日間計有另六二五迴顧、晨開賣價、十一二月份一先令九便士三七五、正二月份四三七五、三月份半便士、進價九便士四三七五至五六二五、麥加利進正月份九便士半、後出三月份五六二五、（沙遜進）安達與有利三月份五六二五、午收出價九便士四三七五至五六二五、進價半便士半六二五、下午三井出正月份九便士半、麥加利賣與中央二月份九便士半、中央出三月份九便士半、收市賣價九便士四三七五至五六二五、買價半便士半六二五、
▲美匯 內盤一日間有一八七五伸縮、晨開賣價、計十一二月份二十八元五六二五、正月份六八七五、二月份八一二五、三月份八七五、買價照加一二五、三井出十二月份六八七五、花旗出五月份八七五、美豐出三月份九元、（美銀公司進）三井有利對做三月份八一二五、麥加利出正月份七五、華比出正月份七五、美豐有利對做三月份九三七五、華義賣與浙江正月份七五、午收出價二十八元六八七五至二十九元、進價八一二五至九元一二五、下午中央賣與華比麥加利三月份九元一二五、華比出二月份九三七五、匯豐安達賣與華比十二月份七五、匯豐上海對做十二月份七五、中央售與匯豐三月份一二五、麥加利浙江均出二月份九元、安達賣與花旗華比十二月份七五、荷蘭華比對做十二月份七五、中央售與華比安達上海三月份一二五、上海興業對做十二月份七五、華比出正月份八一二五、二月份九三七五、三月份九元〇六二五、中孚上海對做正月份八七五、又對做二月份九三七五、住友賣與華比十二月份七五、收市價與午收同、又掛牌美金一元、合三兩五錢二分四厘五三云、

大條續縮
英美滙兌仍小

（國民新聞社二十八日倫敦電）今日倫敦大條收盤、近期縮一二五、計十七便士八一二五、遠期縮一八七五、爲十七便士八七五、
（又電）今日倫敦對紐約滙價、開三元一角九分二五、

銀洋市收解均繁
釐價形勢挺秀銀根充裕如故 小洋依然堅穩銅元復形暴縮

昨日銀洋用途、銀欵方面、以金融界放欵不多、故始終無巨額交易、至於收解、亦以舉行爲大宗、昨因銀行開關、收解因之見繁、洋欵方面、除出口用途外、本街銷塲無多、昨有大批裝出、故交易頗不弱、輔幣角洋依然堅穩、銅元稍風又織、雖前日曾一度長起、昨日反縮至上週末價格以下云、
▲厘拆 「洋厘」早市洋厘市價、爲七錢一分二厘七毫半、與前日午市無大出入、午市略昂二毫半、爲七錢一分三厘、形勢頗爲挺秀、「銀拆」早午兩市、同爲四分、較前日改小二分、劃頭加水三四分、銀根頗充裕如故、且有入宗出欵、宜其鬆滯耳、
▲交易 「洋欵」洋匯頭欵、早市做出一百〇八萬、午市做出一百二十一萬五千、鈔票早市八萬五千、午市五萬、塲外鈔票、早市十二萬三千、午市十六萬五千、支單交易、早市六萬五千、午市三萬五千、銀行交易、早市一百十萬、午市九十五萬、洋押欵交易一百十餘萬、客路去貨一百二十五萬、小錢莊交易九十餘萬、「銀欵」拆票交易轉帳五百三十餘萬、新交易五十餘萬、午市交易四十餘萬、小總會中交易六十餘萬、銀押欵交易一百六十餘萬、
▲收解 「洋欵」各銀行洋戶往來收解一百九十餘萬、鈔票收回及發出一百二十一萬五千、錢莊洋公單收解一千〇二十餘萬、洋劃頭欵收解二百四十餘萬、拆借洋欵進出二百二十餘萬、「銀欵」華商收解票欵三百五六十萬、外商收解票欵三百十餘萬、特欵收解五百餘萬、墊欵一百萬、結欵收解五百餘萬、押欵交易一百六十餘萬、各種日匯稅什諸欵收解一千〇數十萬、出倉一百五十萬、錢莊銀公單收解三千七百餘萬、劃頭欵收解五百十餘萬、各路滙欵收解九十餘萬、收現一百餘萬、
▲輔幣 八開小洋、早市及午市同爲六錢一分七厘半、較前日改好一毫半、做出交易、早市五千五百角、午市四千五百角、四開小洋、早市爲六錢一分四厘半、午市爲六錢一分五厘七毫半、結果改好一厘餘、交易早市十三萬五千角、午市六萬五千角、銅元又回縮六千文、爲三百九十七千文、反較上週末縮去一千文、交易四萬〇五百串弱、

現洋裝往溫州
昨第一批計十五萬

溫州方面、向來去路不廣、現洋流通甚礙、亦屬有限、最近因劉珍年軍隊紛紛到達、登陸駐紮、而帶來軍需票、如魯奉各票、均爲別省所不通用、故於日前省政府曾通令該屬、對於此項不適用之鈔票、照市收用、另組收兌機關、托該市金融界代理、故昨日電請滬金融界托購十萬現洋、以資流動、昨日第一批已裝去十五萬、此外各埠亦裝一百二十萬、

債價漲勢仍甚烈
昨期貨一月期幾全部開出 開日因十一月期交割停市

今日（念九日）華商證券交易所因辦十一月份期貨交割、市塲交易、暫行停拍、全部昨日之市塲成交情形、除現貨進出仍稀外、期貨明年份一月期雖係第一日開拍、然除關稅九六金融兩種、其他幾均全部開出、此種情形爲年來所未有、市況以價復飛速上漲、實買人氣、未見稍衰、不特十二月期貨進出頗爭、即新開之一月期成交亦甚踴躍、未以適值交割期內、而如往昔之環境觀望也、查各債券價之變動情形、續爲環象情況甚佳、市場人心、非常良好、一般均傾向買進、遂致買方人氣、異常熱鬧、各價乃復續漲甚勁、在上午兩盤、比上週末尚無大變化、而後市則扶搖直上、比上午多漲一元以上、結果二〇關漲一元半、統鹽稅二〇捲各漲一元餘、而整六獨飛漲達二元二角、其他亦各好六七角、計全日現貨交易共二萬八千元、期貨七百七十萬元、內一月期新交易佔一百十餘萬元、

善後短期公債 昨日起加給息票

財政部善後短期公債、現由該部加給息票、所有領取辦法、日前已由該部布告周知、現悉此項息票、業於昨日起開始發給、凡有該項善後短期公債債票者、均可至中央中國交通三銀行呈驗、照章領取云、

標紗花俱轉萎勢
漢埠存棉漸多來電套賣

▲標紗 昨日人標市況、局勢依然平衡、綠市上現貨去化、雖微見活絡、但尚無大量之發展、且就環境而論、前途不易有生色之望、況花市復趨向下游也、全日賣出者、爲裕茂成九百包、吉豐八百五十包、同餘八百五十包、大孚六百包、申新五百五十包、元、買進者、爲賡豐九百包、仁豐七百五十包、華昌八百五十包、泰四百包、愼記四百包、各月期價如下、

	最大價	最小價	收盤價	比較	成交數
十二月期	一四〇、五〇	一三九、八〇	一三九、九〇	小、四〇	二八五〇
一月期	一四一、五〇	一四〇、八〇	一四〇、九〇	小、六〇	二八五〇
二月期	一四二、九〇	一四二、二〇	一四二、二〇	小、八〇	三二五〇
三月期	一四四、〇〇	一四三、五〇	一四三、五〇	小、八〇	一八〇〇
四月期	一四四、八〇	一四四、〇〇	一四四、〇〇	一	一八〇〇

▲標花 昨日花市趨勢、頗轉萎卜、合前上人心極軟、緣漢口消息、該地存貨漸多、近已達八萬包以上、所以執貨者漸肯鬆動、來電套賣者、亦屬不少、更以各洋行之印度花價、亦肯還就、勢漸接近、所以市氣格外疲也、全日賣出者、爲穗隆三千六百擔、泰興一千八百擔、餘昶一千二百擔、大孚一千一百擔、源興昌一千四百擔、買進者、爲長豐一千二百擔、吉豐一千五百擔、瑞源一千一百擔、大昶一千一百擔、愼記一千一百擔、各月期價如下、

	最大價	最小價	收盤價	比較	成交數
十二月期	三一、四五	三一、〇〇	三一、〇〇	小、四五	七四〇〇
一月期	三一、五〇	三一、二五	三一、二五	小、四五	七九〇〇
二月期	三一、六〇	三一、四五	三一、四九	小、三五	八四〇〇
三月期	三一、七五	三一、六〇	三一、六〇	小、二〇	七六〇〇
四月期	三一、九〇	三一、七〇	三一、七〇	小、二〇	六三〇〇

▲現棉 昨日現棉市況、惟廠需尚佳、到貨亦轉疲軟、計餘姚花五百二十六包、通州花二千六百七十六包、茲將開出之花價列下、振泰紗廠進陝西花一五〇件、價三一・八五、又進二〇〇件、價三一・五五、綿通紗廠進通州花八〇〇包、價三一・〇五〇、永豫紗廠進通州花一〇〇包、價三一・七五、上海紗廠進陝西花一二〇件、價三一・五〇、又進二〇〇件、價三一・五〇、恆大紗廠進陝西花一〇〇件、價三一・〇〇、

▲現紗 昨日現紗市況、仍無起色、惟雲南帮需要、稍形活潑、各帮共成交七百六十二包、內同行交易念八包、內地二百念六包、寧波三十六包、汕頭一百八十五包、雲南一百十五包、廣東十五包、長沙十門十包、廈門五包、江西五包、四川五包、寶價小去一錢五分、

世界棉收成銳減
爲近九年來最少之年 美國埃及植田均銳減

（國民新聞社二十七日華盛頓電）今日美農部發表本年世界棉花收成、將爲近九年來最少之年、蓋美國植棉畝數既銳減於前、而埃及棉出、停種者尤衆、曾預定減少棉收百分之三十三、是以縱有巴西墨西哥及下印度三處棉收、預估將達四百二十萬包、比前年增八十萬包、又中國及波斯產棉亦有增加、而估計全世界產額、僅有二千三百四十萬包、其中美國收成、將在一千一百萬至一千二百萬包之間、查一九二三年世界棉收、一千九百十二萬五千包、翌年即驟增至二千二百八十二萬五千包、嗣是逐漸日積、棉價銳落、今乃近九年來第一次銳減云、

紐約股市平庸

美東銀公司報告、上週六紐約股市、初因鐵道貨運人增、人心煥發、市價曾一度向上、嗣因一部分交易商乘機拋賣、價復回落、結果實業及公用股大致微有增進、如金沙公司、美國罐頭、太平洋煤氣等股、皆呈優勢、惟鐵道股較軟、聯太平洋鐵道、跌一元八七五、預料週一市面、必仍有提高市價之企圖、而股市之力量如何、於此或可更明晰之印象焉、附道瓊斯指數如左、

	十二月念六日	上落
實業	五八、八九	漲〇、一一
鐵道	二六、四七	跌〇、〇八
公用	二七、〇〇	漲〇、一〇
債券	七七、七一	跌〇、〇五

附上海商業證券指數
十一月念六日 二一、一九
十一月念八日 二〇、九七 跌〇、二二
一九三二年間上落 最高 二八、六 最低 一九、九六

粉麥仍漲
本月粉呈軋空之象

▲標粉 昨日粉市上下午開盤、並不因上日芝坎麥電報小而轉跌、均反向上、良以本月爲日無多、一般空戶、急欲抵補、一時互相爭進、買氣頓濃、遂呈軋空之象、比較週六突漲一分之巨、餘月因國戶吸收、及各幫問津、亦被帶高、惟漲度自二厘半至七厘半不等、廠方對於遠月、略有拋賣、
▲標麥 昨日本月期標麥因須辦理交割、循例停拍、餘月均隨粉市上騰、結果各月比週六計漲三四分、現麥因廠方仍無問津意思、故無成交、

米市略定
客秈銷動價漲

▲滬南 昨日各帮來源、約五十餘號、本街交易、比前略活、常錫北更稍有上檯、戶近千擔、行情喊起角許、早晚稻隨到隨銷、開盤尚定、變陰元到旰銷淡、價落尺餘、
▲新閘 粳路米稻陳到者、約三十七八艘、本街銷胃清僻、滯稻跌落二角、常錫白更及江陰米亦稍略動、行情站定、廬埠尖無榮無辱、
▲客秈 昨日市銷活潑、因四頭廈門、福州、泉州、等處、均有問訊、市面異常挺秀、全市售開、計湖南機油米八百六十包、價由八元六角至八角、又機紅米六百五十包、價七元九角至八元〇五分、又硤米九百包、價七元二角至二角七分、又紅糙米一百包、價六元七角、江西機晚米七百七十包、價八元六角至九角、統由各帮客戶分去、行情則較前漲漲角餘云、

洋莊茶市轉靜

昨日本埠洋莊茶市、轉趨沉靜、極關重要之路莊珍眉、去路亦頗呆滯、而土莊珍眉珠茶、略有零星交易、市盤均趨下跌、貢熙一項、昨市有俄國協助會、又復開辦、惟進胃不大、認價仍低、一般茶商、對於茶市前途、仍抱悲觀云、

黑灰馬褲呢奇俏
其他花色價亦大漲

馬褲呢秋盤、開價六兩五錢、後因存貨充斥、並斯時尚未銷貨銷之時、以致繼續跌價二三次、該其最低價到過五兩六錢半、目前天寒、銷路驟起、西服裁縫帮大有需要、存貨多相繼售罄、市氣遂俏、售盤突漲數錢、前售五兩六錢半之孔上、華倫、褲臣等貨、昨則均喊售六兩四錢淨盤、四兩六錢半之好華貨、現售五兩四錢、尚乏貨應市、黑灰色馬褲呢、更形奇俏、賣方均相率居奇、其色較淡者、每碼須擡起銀數分方肯脫手云、

輯里經續有到埠
昨運到二百四十件 洋裝絲市幾趨停頓

輯里經歐美銷路、久難暢達、而產地自新繭絲上市後、各絲行咸將新絲交貨搖成經、存絲激增、運滬爲不寂寞、昨日滬（南潯）震（震澤）兩埠、又有乾大經二百四十件、交由小輪裝運來滬、存棧待售、至昨日本埠洋莊絲市、幾趨停頓、核運來外匯變動仍劇、綢廠未敢、歐美市塲各絲織廠、對於華絲、均觀望不動、絲電均不見轉、市氣之呆滯、遂於極點、昨紙美亭進中身頂頭號十八至二十餘份現貨白廠經九包、價挂四百四十五兩、克昌進藍凰牌頭二號冲污黃粗絲十五包、價二百二十五兩、

金融商業 行市一覽表

▲銀洋錢市

	早市	午市
洋厘	七・一二七五	七・一三〇〇
銀拆	〇・四〇〇〇	〇・四〇〇〇
帳轉	〇・四〇〇〇	〇・四〇〇〇
劃頭加水	〇・〇三〇〇	〇・〇三〇〇
八開	六・一七五〇	六・一七五〇
四開	六・一四五〇	六・一五七五
拆分	一・一五九・九〇	一・一五七・九〇
銅元	三九九・七千	三九七・七千
衣牌	二八三〇	二八二一
角坏	〇二四四	〇二四四
貼水	〇〇三九	〇〇三九

●銀行準備金折息年息六厘

▲國內滙兌（上海商業儲蓄銀行報告）

地名		合申規元
漢口	洋例每千兩	一〇三〇・〇〇
天津	行化	一〇六二・五〇
廣州	港紙每千元	七七〇・〇〇
廣州	毫洋	六〇〇・〇〇
梧州	毫洋每千元	五七〇・〇〇
重慶	新大洋	七三〇・〇〇
雲南	滇洋每千元	三五〇・〇〇
南京		一〇〇一・〇〇
杭州		一〇〇一・〇〇
漢口		一〇〇三・〇〇
沙市		一〇〇五・〇〇
天津		一〇〇五・〇〇
北平		一〇〇三・〇〇
濟南		一〇〇五・〇〇
青島		一〇〇五・〇〇
蚌埠		一〇〇一・〇〇
太原		一〇〇八・〇〇
九江		一〇〇八・〇〇
長沙		一〇〇五・〇〇
蘇州		一〇〇〇・〇〇
廈門		一〇〇〇・〇〇
汕頭		一〇〇〇・〇〇

▲國外滙兌（銀行賣價）

倫敦電匯	一先令九便士三一二五	不變
倫敦即期	一先令九便士三一二五	不變
（以上各合規銀一兩正）		
印度電匯	一百十六羅比半	不變
法國電匯	七百二十六法郎	漲二
紐約電匯	二十八元三七五	不變
紐約即期	二十八元五	不變
爪哇電匯	六十九盾五	不變
德國電匯	一百十九馬克半	漲二五
（以上合規元一百兩正）		
香港電匯	七十七兩	不變
新加坡電匯	一百三十二兩半	不變
（合香港洋一百元正）		
海關金單位	一・四三〇	不變

▲海外匯市

倫敦電匯		
八一・七五 佛郎		漲・二八
一三・五四 馬克		漲・〇三
八・〇三 荷盾		漲・〇三
三三・八一 比佛		漲・〇八
一六・七三 瑞佛郎		漲・〇二
一先令六便士三一八七五		不變
二先令四便士五六二五		跌・〇六三五
一先令三便士九九七五		不變
三・二三・一二五		跌・〇〇七五
紐約電匯（美國）		
三・九一・七五		漲・〇〇七五
四〇・一九		跌・〇二
二五・七七・五		漲・〇〇・二五
一九・三三		漲・〇〇・〇五
五・二一・一二五		漲・〇〇・三五
二八・七五		跌・二五

▲金市（金業交易所）

一月份標金上午開盤		七八〇・三〇
又	先令開出	七七九・四〇
又	最大價	七八一・九〇
又	最小價	七七九・三〇
又	午時收盤	七七九・六〇
一月份標金下午開盤		七七九・七〇
又	最大價	七八〇・五〇
又	最小價	七七七・六〇
又	下午收盤	七七九・一〇
十一月份	已結清	七八六・〇〇
十二月份	上午登帳	七八〇・〇〇
一月份	上午登帳	七八二・〇〇
補水	上午	七八二・〇〇
補水	下午	七八一・〇〇

▲銀樓飾金

▲證券物品交易所（前市）

	開盤	收盤
關稅十二月期	三一・〇〇	三一・〇〇
編遣十二月期	三三・四〇	三三・一〇
裁兵十二月期	五七・一〇	五六・九五
一九關稅十二月期	四三・七五	四三・七五
一九善後十二月期	四二・六五	四二・六五
二〇捲烟十二月期	四一・二〇	四一・三〇
二〇關稅十二月期	四〇・八〇	四〇・八〇
統稅十二月期	四三・〇五	四三・〇五
鹽稅十二月期	四四・〇〇	四四・六〇
又一月期	……	……
整理十二月期	……	……
又一月期	……	……
債還十二月期	四・〇〇	四・〇〇

▲華商紗布交易所
標準棉紗反手二十支人鐘（本廠反手二十支順手十六支反手十支亦得照等級表代用）（淨盤叫價外加稅銀）

	（前市）	（後市）
十二月期開盤	一四〇・五〇	一三九・八〇
二盤	一四〇・二〇	一三九・九〇
三盤	一四〇・〇〇	一三九・八〇
收盤	一三九・九〇	一三九・八〇
一月期開盤	一四一・五〇	一四一・〇〇

▲華商證券交易所（前市）

	開盤	收盤
現貨		
編遣庫券	三三・一〇	……
一九善後庫券	四三・〇〇	四三・一〇
廿年關稅庫券	……	……
整理六厘公債	……	……
一九關稅（小票）	四三・〇五	四三・一〇
念年捲烟庫券	……	……
裁兵公債	五六・九〇	五六・九〇
期貨		
關稅十二月期	三一・一〇	三一・〇〇
編遣十二月期	三三・五〇	三三・二〇
裁兵十二月期	五六・九五	五六・四〇
又一月期	五六・七〇	五七・八〇
一九關稅十二月期	四三・三〇	四三・七〇
又一月期	……	……
一九善後十二月期	四三・二〇	四三・一〇
又一月期	四三・五〇	四四・〇〇
二〇捲烟十二月期	四一・一〇	四一・二〇
又一月期	四一・〇〇	四一・一〇
二〇關稅十二月期	四一・二〇	四一・一〇
又一月期	四一・一〇	四一・二〇
二〇統稅十二月期	四三・二〇	四三・二〇
又一月期	四三・二〇	四三・一〇
二〇鹽稅十二月期	四三・四〇	四三・八〇
整理十二月期	……	……

（後市）

	開盤	收盤
現貨		
編遣庫券	三三・〇〇	……
廿年關稅庫券	四一・八五	四二・〇〇

▲證券物品交易所

一月份上午開盤	最高	七八〇・七〇
	最低	七八一・八〇
	收盤	七七九・三〇
一月份下午開盤	最高	七七九・九〇
	最低	七八〇・二〇
	收盤	七七七・〇〇
大同行收出		一二四・〇〇
又 收進		一〇八・〇〇

▲現紗
（前市）

四十二支花蝶	二一六、〇〇	汕頭	
三十二支雙龍	一八〇、〇〇	寧波	
又人鐘	一八四、〇〇	又	
二十支富貴	一四八、〇〇	內地	
又五福	一四二、五〇	廣東	
又三星	一四七、五〇	雲南	
又牧羊	一四三、五〇	同行	
又紅人鐘	一四六、七九	寧波	
十六支人鐘	一三九、〇〇	內地	
又大發	一四一、〇〇	又	
又金城	一四三、五〇	又	
十支得利	一二四、〇〇	廣東	

▲後市

四十二支人鐘	二一二、〇〇	內地
又雙雞	一四八、五〇	內地
又富貴	一四五、〇〇	蘆州
又收羊	一四七、〇〇	又
又五福	一四二、五〇	廈門
又人鐘	一四五、〇〇	內地
支孔雀	一三九、二五	蘆州
又富貴	一三九、〇〇	廈門
又人鐘	一三九、〇〇	內地
支雙喜	一二五、五〇	內地
又昇平	一三〇、〇〇	廈門
支歡喜	九三、五〇	江西
又雙獅	一〇五、〇〇	內地
又脂虎	一四二、五〇	又

▲標準棉花（鄭州細絨）二十支棉紗原料爲準（三十二支二十支十六支十支棉紗原料亦得照等級表代用）

	（前市）	（後市）
十二月期開盤	三一・四〇	三一・〇〇
二盤	三一・二〇	三一・二五
三盤	三一・一〇	三一・二〇
收盤	三一・二〇	三一・〇〇
一月期開盤	三一・五〇	三一・四〇
二盤	三一・二五	三一・五〇
三盤	三一・一〇	三一・三〇
收盤	三一・二〇	三一・二五
二月期開盤	三一・六〇	三一・四五
二盤	三一・〇〇	三一・四〇
三盤	三一・〇〇	三一・四〇
收盤	三一・〇〇	三一・二〇
三月期開盤	三一・七〇	三一・七〇
二盤	三一・〇〇	三一・六〇
三盤	三一・〇〇	三一・七〇
收盤	三一・〇〇	三一・〇〇
四月期開盤	三一・九〇	三一・七〇
二盤	三一・〇〇	三一・七〇
三盤	三一・〇〇	三一・七〇
收盤	三一・〇〇	三一・七〇

▲雜糧交易所
（前市）

	開盤	收盤
▲標準小麥 三月期	三・二一九	三・二一九
四月期	三・二三〇	三・二三〇
▲標準豆油 十二月期	十三・〇〇	
（後市）▲標準小麥 一月期		
二月期	三・二三〇	三・二三五
三月期	三・二三〇	

▲雜糧

湖南機油	八元六角
又硤糙江	七元二角
又機紅米	七元九角
又糙米	六元七角
江西機晚	八元六角
一號西貢	八元六角
無錫州元米	九元八角半
安東金元	四兩二錢
江湖杜豆	三兩六錢二
南宿州元豆	三兩四錢
正陽關豆	三兩四錢九
崇明赤豆	四兩五錢
九江冬豆	四兩三錢二
開封生仁	六兩六錢五
雙溝豆	六兩
鄭城豆	六兩六錢
管店明綠	三兩七錢二
又白麻	七兩一錢二
明光豆	六兩三錢八
蚌埠豆	六兩三錢
牛莊紅糧	二兩三錢六

▲油豆餅

睦源牛豆油	百念十三兩三錢
裕太牛豆油	二百十三兩三錢
新豐牛豆油	二百十三兩三錢
大有廠豆油	二百十三兩三錢
穗豐廠豆油	二百十三兩五錢
大昌廠豆油	一百十三兩三錢
大有廠豆油	五十十三兩三錢
德和泊生油	三十十一兩九錢
裕太大連油	五十十三兩一錢

▲麵粉交易所
昨日午市後市合計成交三十四萬八千包

	前市	
開盤	十二月期 一・八五三五	十三月期 一・八七五
收盤	一・八五五	一
開盤	一月期 一・七七五	二月期 一・七七五
收盤	一・七四五	一・七三
開盤	三月期 一・七二五	四月期 一・七二五
收盤	一・七二	一・七三五

（後市）

收盤	十二月期 一・八五五	十三月期 一・八七〇
開盤	一月期 一・八五七	二月期 一・七九七
收盤	一・八五七	一・七九七
開盤	三月期 一・七七五	四月期 一・七七三
收盤	一・七二	一・七三五

▲米市
▲滬南

常熟特別白更	十元
又	九元一角
崑山又	八元七角
蘇州又	八元一角半
卓坊又	八元一角
吳江又	八元〇五分
同里又	八元
北折又	八元
黎里又	七元九角
北厙又	七元七角半
周莊又	七元七角

茶市

洋行	牌號	茶名	件數	價格
英發	眞天	珍眉	三一	三八
又	雲外	香	四〇	三五
又	家園	又	三二	四三
同孚	村香	又	六五	三八
怡和	永達	針眉	八八	二九
又	永昌	又		二九
以上公升永茶棧售出				
同孚	八仙峰	針眉	四八	三二
又	大生	又	六四	八一
以上永盛昌茶棧售出				

桔梗素 治咳化痰 佛慈藥廠
▲桔梗素每瓶大洋七角
上海英租界仁記路三十五號佛慈大藥廠
▲開胃靈每罐六角及一元二角

胃病靈藥 開胃靈 藥房均售

葆給參號 七折 減價一月 自廿二月之日起
本號創設數年、自運毛官燕、四川銀耳、街市已白、花旗洋參、等各種人參、良目之公道、早經各界人士、精價宜參、片價便、以一月、贈許選擇、感佩無任、爲發行便宜參片、以酬顧客之惠
●便宜參片 大盒一元 小盒五角

上海東北難民救濟會
▲月捐運動緊急啓事▼

東北淪亡、瞬逾一年、全國沉寂、獨仗義軍捨命奮鬥、死者橫尸絕塞、生者浴血冰天、若不擴大援救、長期接濟、義軍滅而東北亡、而中國亦亡！爰本救人自救之旨、公議月捐辦法。（一）此項月捐以六個月爲限。（二）北平設有東北難民救濟協會、爲救濟東北中心機關、由朱子橋將軍主持、本會捐款悉數匯交支配。（三）辦公費統由發起人負擔、絕不動用捐款分文。（四）收款機關1本埠各大銀行2恆巽・福源・同春・慶成・怡大五錢莊3上海市商會

主席　史量才　杜月笙　張嘯林　虞洽卿
理事　王曉籟
總務組主任　穆藕初　副主任　王延松　江問漁
捐務組主任　王曉籟　副主任　駱清華　黃延芳
宣傳組主任　林康侯　副主任　嚴諤聲　黃任之
保管組主任　貝淞孫　副主任　胡孟嘉　吳蘊齋
支給組主任　史量才　副主任　徐寄廎　俞佐廷
審核組主任　胡筠均　副主任　徐永祚　潘序倫

援助義軍責無旁貸
毀家輸邊典簪助餉
志切雪仇「藝展」徵畫
「撲滿」救國花叢有人
——一片援助東北義勇軍聲——

東北義勇軍後援會、中華民國救國團體聯合會及中國畫會三團體、共同發起全國藝術家、捐助東北義勇軍、作品展覽會、業於日前（二十七日）假本埠派克路功德林素菜館、開第一次籌備會、通過會章、昨由該三團體、照章推定胡祖舜、殷鑄夫、錢庠三八人、爲常務理事、王一亭、孫雪泥、劉士熊、俞寰澄、俞寄凡、汪亞塵六人爲理事、即日起設籌備處於上海威海衛路中社十四號中華民國救國團體聯合會內、正式成立、開始辦公、積極進行、並發佈徵求作品通啓數千份、文曰、邦家不造、暴日侵陵、我東北健兒、浴血執殳、摩軀摧敵、師行絕食、退問倉儲、邊塞苦寒、嗟無衣褐、慘痛壯烈未有若斯之甚焉者也、而後方安樂之鄉、海上繁華之市、前塵已逝、迷夢方酣、亦有俯仰傷時、慷慨好義、望征雲而雪涕、撫戰跡以興悲、毀室輸邊、典簪助餉、惟茲事體大、失地一日未復、正義一日未伸、即吾人抗日救國、援助東北義勇軍之職責、一日不得稍懈、匹夫有責、相期返我河山、一息尚存、誓不與同日月、而焚正急、杯水終窮、巧婦善炊、無米何繼、此本會之所由組織者也、所望藝術名家、文壇耆碩、或珍藏之瓌寶、或心血之結晶、墨豬筆虎、足掃千軍、韓馬戴牛、並重一世、無物間夫鉅細、名不囿於古今、萃之盈庭、公諸同嗜、書竹扇、而人競市、寫秋聲而意彌哀、其有捐輸、抑或抽成貼潤、悉拜義衆仁漿之賜、同爲馨香膜拜、以求訂章奉覽、以博同情、志切雪仇、忍言風雅、嗚呼薄生錦帳、如聞金戈、鐵馬之音、目極琳琅、重燦黑水白山之色、謹啓、

各地紛起響應捐助
後援會撥大批軍服

▲▲▲上海東北義勇軍後援會、昨爲捐欵問題與各方往來函件分誌如下、

▲▲——平湖縣黨部　該會昨接中國國民黨浙江省平湖縣執行委員會常務委員陳迪函稱、本會第十七次會議議決、本年總理誕辰紀念經費一百二十元、並移助東北義勇軍、即希查收轉匯、並望收據爲荷、

▲▲——邳縣抗日會　該會昨復邳縣師範抗日會函云、逕復者、接准十一月十五日大函、敬悉貴會募集捐欵六百元、援助馬占山將軍、以無法匯寄、承詢可否、由敝會代收代匯等由、准此、茲經常務理事會議決照辦作案、相應函復、即希將該欵交由銀行或郵局、迅速匯交敝會、以便彙轉馬將軍收受爲荷、

▲▲——漢口婦女會　該會昨復漢口婦女會服務組云、逕復者、接准十一月十二日大函、敬悉一是、貴組急助東北義軍捐欵一千元、業於十月二十九日、交存上海銀行取回知字第六號收據、祗因貴組當時匯欵、僅用江漢關監督公署便條、未開詳細地址、緣是暫留、未發茲承函示用、特檢同收據、備函奉達、並致謝、至希察照查收、並盼繼續勸募、源源濟助三省義軍、實深感禱、

（又訊）上海東北義勇軍後援會、撥助東北義軍棉衣一千一百件、軍用篷帳五十架、面交第五路司令王名遠、第二路政治特派員王敬敏、攜去該項物品、由東北國民救國軍指揮總監部、駐滬通訊處主任潘雲超、出具收據、聞並由潘氏代爲設法、請得專車一輛、運赴東北云、又該會撥助何民魂部、熱河國民抗日救國軍黑布棉軍裝四百十六件、軍袴三百四十四條、棉大衣二十四件、黃呢制服五套、皮帶一條、軍帽四頂、軍裝一件、腿布三件、大衣一件、又棉大衣一件、棉外套二件、棉背心四百〇四件、棉襖袴六十二套、軍衣一件、服帶十件、腿布十付、呢大衣一件、絨腿布一付、毛線衫一件、以上由熱河國民抗日救國軍軍委彙駐滬全權代表嚴伯威君、函具正式收據領取云、

積極救濟東北難民
月捐運動再接再厲

▲▲▲本市東北難民救濟會、以關外義民忍飢耐寒、捨死抗敵、爲貫徹長期接濟起見、舉行月捐運動、連日工作殊形緊張、各業公會及各界民衆之紛紛籌集捐欵、亦甚熱烈、[illegible]務組、全體幹事會議、通告昨已發出、茲將昨日消息、彙誌如後、

▲▲——幹事會議　逕啓者、茲定於本月三十日（星期三）下午一時半、假市商會三樓常會室、召開捐務組幹事會議、敬希台端準時出席爲荷、

▲▲——校書秋蘋　新會樂書寓秋蘋老八二次投函該會、捐助欵項、會誌本報、昨日該會復收到秋蘋代募洋三十元、當由捐務組給予收據、

▲▲——化粧品業　㊀化粧品業、該會於前日（念八日）召集會員大會、由主席馬濟生報告、案奉市商會函令、辦理月捐運動之情由、幷由市商會代表袁鴻鈞、將捐欵運用、詳爲解釋、經衆討論結果、成立勸募隊、計分甲乙丙三組、推定馬濟生、牛弁月秋、俞慰萱爲三隊隊長、許冠羣、程毓傑等爲三隊隊員、即日持冊出發、分向各同業勸募云、

救濟難民游藝大會
聘定幹事出發銷劵

▲▲▲本市市商會、總工會、會計師公會、律師公會、四團體鑒於東北同胞在冰天雪地中、忍飢號寒、悽慘萬狀、特發起遊藝會、籌集欵項匯往東北救濟、茲悉該會自設籌備處於三馬路石路綢業大樓後、正在積極進行、會場地點、開幕日期均經籌備決定、茲將各情分誌於下、

▲▲——聘理幹事　該會經籌備會議、函聘王曉籟、杜月笙、史量才、等爲理事、駱清華、朱學範、鄭澄清等爲幹事、

▲▲——會場地點　游藝會會場地點、業經決定假座西藏路新世界舉行、連日內部正在趕速改裝之中、預定二星期內、可裝置完竣、

▲▲——開幕日期　遊藝大會開幕日期、現已決定十二月十五日起預定舉行二星期、至十二月二十八日閉幕、至必要時、或將延長日期、須臨時公告云、

▲▲——出發銷劵　游藝會入場劵業已印就、每劵一圓、即可遍覽全場遊藝、場內不另募捐、此項入場劵、由本市童子軍自十二月一日起向本市商店住戶挨戶勸銷、每戶至少一張、童子軍皆身穿制服、並攜帶該會證明信以資識別云、

▲▲——當局保護　該會爲銷劵愼重計特由市商會函請工部局於童子軍銷劵時、妥爲保護、茲已經工部局復函允飭捕房、妥爲保護原函云、逕啓者、前奉貴會大函、以遣派童子軍募銷遊藝劵、請飭捕房保護等由准此、貴會爲救濟東北戰區難民、遣派童子軍募捐所需、一節、本局自當遵命飭捕房方面加以保護也、此致上海市商會、

▲▲——該會爲宣傳難民慘狀、提[illegible]、將在會場內設一東北難民油畫園、由著名藝術家劉海粟、張聿光、孫雪泥、諸君設計繪圖、一入其境、即如身入悽慘境地、寓意至爲深遠云、

中華婦女救濟協會
發起人會商議進行

▲▲▲中華婦女救濟東北同胞協會、於二十七日下午二時、假座南京路女青年會、開發起人談話會、到會者有吳鐵城夫人、鄭毓秀博士、中委何香凝代表馬景雲、甘乃光夫人、鄧家彥夫人、李烈鈞夫人代表貝立民、女子銀行行長嚴叔和、南洋烟草公司簡夫人、劉王立明代表張連英女士、務本女中校長王孝英女士、劉仁航夫人等三十餘人、（李濟琛夫人因病孫科夫人因事未到）、當推定鄭毓秀博士主席、開會如儀、並由主席指定王孝英女士致開會辭、謂本會最初原係李濟琛夫人提議、未能到會、刻李夫人因奔走過勞、病臥醫院、特託本席致詞云云、大意言、東北爲全國的一部、與其他各省一樣重要、爲救國爲自救、對東北被難的同胞、都不容坐視、我們婦女、佔全國同胞的二萬萬、一樣有熱血、有同情、雖因生理關係、不能去戰場上衝鋒陷陣、但後方工作、如救濟經濟宣傳等、均多着她勞的機會、至於我們婦女界、有沒有力量擔任這些工作、孫總理會告訴過我們、要團結才能發生力量、怎樣纔能團結呢、一定要有組織才能團結、希望將來這會成立、就是我們婦女界力量的集中點云云、次由宋眞女士報告、隨李夫人籌備經過、女士言至東北同胞被難慘狀、嗚咽不能成聲、在座者爲之泣下、又次討論事項、㊀確定會名、㊁討論簡章、㊂以今日到會者爲籌備委員、從中另推出十九人爲執行委員、㊃其餘各項交執委會負責籌備、當場推舉十九人如下、李濟琛夫人、孫科夫人、陳眞茹夫人、甘乃光夫人、鄭毓秀博士、杜月笙夫人、劉仁航夫人、簡夫人、鄧家彥夫人、吳鐵城夫人、中委何香凝女士、女子銀行行長嚴叔和女士、宋眞舒之說、王孝英、韋瓊瑩、歐陽慧眞、陸蕙民等女士、後由鄭主席致詞、大意謂今日開會、精神頗佳、希望我女界努力團結、作爲一大規模的長遠的組織、爲國家奮鬥、要知道方今的時代、一個國家的進步、要看該國婦女思想、是否進步、現在國難如此、我們婦女、起快努力起快救國云、

花叢姊妹羣持撲滿
勸募捐欵助義勇軍

▲▲▲自娼門中之秋蘋老八慨捐鉅欵與東北作戰之義軍後、一時頗受社會人士之贊譽與注目、茲據探悉花叢中不乏繼秋蘋而起者、新會樂里之雲中鳳美娟妹妹鳳艷等四家、亦參加撲滿救國團、向人勸募捐欵、以助關外奮鬥之義勇軍、殺敵救國云、

本市軍警開始冬防
商定分區負責辦法
防備嚴密治安無虞

入冬將屆、宵小又將蠢然思動、故加緊冬防、實爲目前當務之急、記者昨晤市公安局督察長龍鄴探氏、據談本市冬防問題、業經公安局保安處及警備司令部三機關、共同討論、商定分區負責辦法、規定製造局路東及南市浦東一帶防務、歸公安局負責、閘北吳淞一帶、歸保安隊負責、龍華及滬西一帶、則歸警備司令部負責、現正加派崗警、注意檢查行人、防務森嚴、治安可保無虞云、

（又訊）上海縣嚴縣長茲以時屆冬令、竊盜更易出沒、故特面諭公安科姚科長對於地方冬防注意辦理、業經該科擬具計劃、通飭各公安分局一體遵照由嚴縣長傳集各分局長到府面授冬防機宜、務使竊盜絕跡、以維地方治安云、

（又訊）閘北西寶興路滬北區保衛團暨編第六隊、昨日下午三時召開冬防會議、出席者除隊長吳峻峰、排長李觀一、事務長毛增煥外、尚有義務團員八十餘人、公推吳峻峰主席、黃浩遠紀錄、開會如儀、首由主席報告該隊恢復經過情形及對於團員槍械制服不敷、呈請團本部設法補助各節、報告畢、即討論各案、議決如下、㊀出防時間定本月念七日起、每日自下午六時至十二時、㊁路線仍照原有防區範圍辦理、㊂人數每日暫定一排、分二班（甲）武裝巡邏、（乙）便衣協助、㊃每日將到防人數及當時地方情況、列表呈報團部備查、議至八時半散會、

嘉定縣警察隊隊長高寶琛、因鑒於冬防警衛重要、將所屬各防地變更駐節、特於昨日將第一分隊一二兩班長警、分駐安亭錢門塘、第三分隊五六兩班長警、分駐於南翔滑橋、第二分隊三四兩班長警、仍駐縣政府守衛云、（又訊）嘉定縣保衛團特務訓練班、定十二月一日開始訓練團士四十餘人、多由各區保送、縣長潘忠甲兼主任、團務主任高寶琛兼副主任、警察隊第三分隊長潘鴻麟、兼隊長、第一分隊長曹漢卿、兼隊副、所有教官等、均由本邑各機關職員義務兼代、訓練期間、暫定三月、期滿之後、仍須遣回各區服務云、

越界電話協定
正式簽字尚有待
雙方現正從事整理文字
簽字後將續訂永久協定

公共租界電話公司越界裝置電話、自民十九年十二月起迄本年十二月底止、恰爲二足年、逾約敷設、有礙主權、其間市公用局局長黃伯樵氏、屢擬向租界電話公司方面提出交涉、無如滬戰爆發、事遂中止、迨最近黃局長始奉吳市長手諭、積極辦理、但按目前情形、如須與公司方面立訂永久協定、則不但有礙進行、且於用戶損失殊大、故特訂臨時協定、暫作過渡、昨據公用局第三科鄭科長語記者、該項臨時協定、原則方面雙方已經上級機關予以通過、現正從事整理文字、以策萬全、二星期內即可正式簽字、該項協定時期、雖爲一年、但一俟簽字、雙方仍將繼續交涉、修訂永久協定、如能短期間即告成功、則臨時協定、不待一年即可廢止云、

閘北被災會
執監委員就職

閘北戰區被災工商聯合會所有執監各委員、昨在慈善團會所就職、到會委員李廣珍、江仲良、賀德懷、等十餘人、當推李廣珍爲主席、魏志秋紀錄、議決各案如下、㊀推派職務、常務胡一波、李廣珍、江仲良、葉其昌、方書蘭、總務羅廣友、江仲良、王顯華、王雲卿、交際卓明昌、葉其昌、汪章斐、文書金子兼、胡一波、方書蘭、設計夏筱芳、周克明、周克勤、調查施復麟、王海珊、葉錦堂、經濟賀德懷、岑岐生、宋鎮洋、王彥彬等、㊁聘請杜月笙、李廣珍、爲救濟委員、㊂委員王雲五辭職案、議決派員挽留、

童軍
代徵航空會員
目的三萬人

（申時電訊社本埠消息）中國航空建設協會與中國童子軍上海市童子軍理事會、於昨日下午假市商會議事廳會議、討論童子軍代徵航空會員辦法、由江剛主席、宣佈開會宗旨後、即由殷之齡提出分兩部徵求會員之建議案、㊀目的爲會員三萬人、以二萬五千元之會費收入、購辦棟號機、定名爲「中國童子軍號」、㊁分組辦法、擬以童子軍三人或五人爲一組、預計費時兩日、分區向全市各商店徵求、第一日在公共租界中區及虹口區、第二日在法租界及南市、㊂徵求步驟、二人在前、一先向店商分發宣傳品、一人在後即發志願書其請求加入爲會員、隨收會費洋二元、給以收據證單、㊃日期擬定於十二月三四兩日舉行、當經將是項原則通過、對全市童子軍下總動員令、全市計有四十團、至少可召集童子軍一千二百人、全市民衆三百萬、至少當有三萬餘人入會云、

市府令工務局
設法疏濬蒲肇河
第一期需費二萬五千兩
函法工部局請各半擔任

蒲肇河俗稱日暉港、界於華租交界地點、向爲民船往來要道、祗以年久未經疏濬、致漸淤塞、淺水之時、船隻完全不能通行、兩岸近且爲江北船幫船叢集之所、市政府有鑒於此、遂決令工務局設法疏濬、以利水路交通、其第一期經費計需二萬五千兩、由市府與法工部局各半擔任、市政府並已令財政局照撥、一面函法工捕房亦去函通知、即可開始動工、其工程則完全由工務局主辦、

華商電氣一潮
昨調解仍無效果
勞資雙方再試行和解
明晚再無效即付仲裁

華商電氣公司勞資爭議、昨日下午二時、社會局召集勞資調解到委員會、作最後之調解、到委員勞方胡義大、傅崇住、資方顧馨一、張效良、公安局金仲堅、市黨部周瀛澤、主席委員社會局王剛、列席者總工會朱學範、李永祥、公司經理陸伯鴻、工會理事譚鴻霖、張振東等、首由勞資雙方陳述、繼即開始討論、關於㊀普加工資案、勞方堅持四十元以上加七元、四十元以下加八元、資方初允四十元以上加一元、四十元以下加二元、繼允一律普加二元、㊁學徒津貼案、資方訂立進公司學徒待遇辦法、於最短期內公布、勞方認爲公布之辦法、決使工人失望、要求即行調解、㊂公司歷年年終賞金案、勞方要求工作滿一年以上者二個月、未滿一年者一個月、自行告退或解雇時、亦應照給、學徒同此待遇、資方堅持照成例、㊃職員優俸養老金及工人恤養教育金、應即合併平均公派案、資方允考慮後公布詳細辦法、勞方要求立即公布、由主席委員宣告關於第一第三兩項、既無法調解、決根據勞資爭議處理法提付市政府仲裁、第二第四兩項、由資方將詳細辦法公布後、勞方認爲不滿、再行依法調解、併辦理、末由主席委員再三勸告雙方再試行和解、如能和解、由雙方會同呈報主管官署銷案、倘在三十日下午五時止、仍無法解決、即決提付市府仲裁、及至下午七時許始散、

滬漢航空運載
海關將施檢查
杜絕走私漏稅
並禁載違禁品

中國航空公司滬漢航線、向例在滬漢起飛及降落地點、均由該地警備司令部派員檢查、財政部長宋子文深恐仍有不法旅客、攜帶禁品、故令滬京潯漢等地海關、須派遣關員、到場施行檢查、於飛機抵埠起飛時、俾免走私漏稅、並杜絕違禁品之載運、本埠江海關奉到此項訓令後、即函知該公司、並請在機場設立關員辦公室、昨據該公司秘書吳照軒語記者、中國航空公司對於海關派員檢查、表示贊同、業已覆函照准、惟航空首貴時間、如因檢查而延遲、則有失航空之本意、故本公司對於施行檢查手續、尚須加以斟酌、以謀乘客之便利、並檢查航空郵件、則須與郵局商洽辦法云、

陳季良
今日到滬

海軍部政務次長兼第一艦隊司令陳季良氏、日前被任爲海軍檢閱委員長、赴閩檢閱各軍艦、業已多日、所有泊於馬尾福州廈門一帶之各艦、及各要塞、業已次第檢閱完竣、遂於前日由閩乘坐海籌旗艦來滬、昨據海軍司令部消息、該艦定於今日抵埠、將拋錨於吳淞口、屆時司令部方面、將派小輪往接、並聞此次同來者、尚有海軍部常務次長兼總務司長李世甲氏云、

中國航空公司
定期改選董事

中國航空公司自經理[illegible]董事長劉沛泉辭職後、定於下月二日開股東代表會議、改選董事、對於劉副董事長之辭職問題、將改選戴恩堃氏充任、向例經理一職、由副董事長兼理、故戴當選後、即可兼任經理云、

青年會徵求會
昨日開幕

上海青年會、昨日中午在該會八仙橋新會所舉行本年徵求會開幕典禮、到會者有上海市吳市長、公安局文局長等共約百餘人、由陳立廷先生主席、吳市長及史量才王曉籟兩先生均有演說、至二時半散會、至該徵求會日期自昨日起三星期結束、共分十隊進行、

鮮猪業
請撤消猪捐
致函顧祝同

通如靖泰鮮猪業、前以江蘇財政廳舉辦屠金變相之猪捐、特推派代表來滬、組織通如靖泰鮮猪業聯合辦事處、幷分電行政院財政部蘇省府及財政廳、請即撤銷、茲該業又致函省府主席顧祝同氏、請顧念江北農民痛苦、迅予嚴令財政廳從速撤消、

鐵部
建築新站計劃
擬出售舊站基

（本報念八日南京電）鐵部任滬隣地重建車站、某路局長主張最力、其意修復閘北站消費數百萬元、鐵部無力負擔、如以閘北站地產標售估價可得一千二百餘萬元、購地重建、便易措注、但部內尚多目爲理想難以實行者、

顧維鈞電謝
地方協會勗勉

本市地方協會等各團體、以日內瓦國聯大會我代表顧維鈞、週旋於世界矚目之大會中、備受辛勞、特聯名去電勗勉、昨日前國聯調查團中國代表處張主任祥麟接顧博士電、請轉函地方協會等、原電云、轉上海市地方協會、承電謹謝、特復、張君業將原電轉達矣、

潮州同鄉會
電請放還紋銀
以免牽動市面

潮州旅滬同鄉會昨電廣東東區綏靖公署、汕頭市政府云、現接汕頭光華莊等函、以十月間由汕報關准運赴申之紋銀七十箱、及押運夥伴六人、均被汕公安局扣留、佈告沒收處罰、該紋銀係收買舊銀器融成、爲貨物之一種、配運出口、例無不合、請爲轉懇准將人貨放還等語、同時又接滬市該光華莊等代理店曾益莊等函、以此次配運紋銀、託代收兌、欵先匯支、紋銀被扣、事出意外、年關將屆、金融緊迫、一經牽連、關係非小、請爲轉懇省汕當局察核、准將各莊紋銀發還、以免被累等語、到敝會、伏以紋銀既非禁運之物、自應准予出口、海關既准放行、公安局何得越權、非法佈告沒收處罰、將人扣留、事屬商人血本、市面金融、亟應先電請予察核、迅准飭將扣留光華莊等之紋銀十七箱、及押運夥伴六人放還、以恤商難而維商業、至爲禱切、詳情請候續上、潮州旅滬同鄉會叩寢印、

柳亞子先生最近傑作

禮蓉招桂龕綴語

後日起在本報青光發表

柳亞子先生以第一流政治家兼第一流文學家筆墨華瞻並世無兩頃爲本刊特撰筆記一種名曰「禮蓉招桂龕綴語」內容係先生暨其朋好詩文之屬爲多定於十二月一日起間日登載度崇拜先生人格及其著作者必以先覩爲快也特此預告以慰讀者

徽甯同鄉會
昨日開執委會

徽甯旅滬同鄉會、昨日召集第五次執委會議、李振亞主席、決議㊀本會常委兼主席許家栻請辭職照准、其執行常務似無辭職必要、至主席人選、因離改選期近、暫停推選、㊁監委程振鈞逝世推補案（決議）依法由候補監委洪展霞正式遞補、㊂蚌埠北鹽代表俞季和陸建侯爲撤消北鹽公共營業處請一致協助案、（決議）轉函安徽旅滬同鄉會一致辦理、末討論其他各案多件、方始散會云、

法總監總巡
昨拜會文局長

法租界警務總監法伯遜、警務處副總監兼總巡閦慈、於昨日上午十時三十分、驅車至市公安局、拜會文局長、由文局長及甄督察長招待、款以香檳、歡敘良久始去、聞文局長不日將偕甄督察長答拜云、

吳凱聲
昨宴各界領袖
報告出席國聯經過

前任國際聯盟會中國代表團辦事處長、兼任駐瑞士國公使吳凱聲律師、自前月返國以來、對於出席國聯經過、除向國民政府暨軍事委員會蔣委員長等報告外、本埠各界社會人士、尚未得聆吳氏消息、故吳律師關於日本侵略我國情形及國聯態度、另出「平報月刊」一冊、按月出版、陸續報告、昨日下午七時、特假座法租界敏體尼蔭路青年會食堂西大廳、招宴各界領袖、與宴人物、均爲社會知名之士、由吳律師夫人暨張務源、童理璜、擔任招待、並每人贈送平報月刊一冊、出席各界人士有黃金榮、曹幼珊、王文奎、宋壁茂、程祝蓀、徐秀廷、劉達義、周琴甫、王漢良、錢龍章等百餘人、席間由吳律師詳述日本侵略我國之原因、及國聯諸會員國對我之好感、及吾人此後應當努力一致、共赴國難、並此次國聯大會之重要性、均有詳細之說明（詞長從略）、次由陶樂勤、程祝蓀、錢龍章、盛植人、錢立平、劉達義、陶錫齡等相繼演說、大致在闡明對於救國救民應具共同努力之意旨[illegible]昔年交涉經過及此次被害人家[illegible]公使出版平報月刊之旨趣、希望各界共同提倡等語、及至十時許、賓主始盡歡而散、聞吳氏擬另行訂期招待本埠各報館新聞記者、俾希望我國輿論界、對於國難、盡量宣傳、以符吳博士救國救民之宏願云、

太倉同鄉會
二屆會員大會
改選執監委員

上海市太倉同鄉會昨開第二屆會員大會、到胡粹士、傅雍言、陸京士、何元明、戴咏蟾、楊志豪、吳仲裔等三百餘人、市黨部代表戴有恆、主席胡粹士、行禮如儀後、首由主席報告會一年間經過情形、次由市代表致訓詞、旋即討論議案、並改選執監委員、當選執行委員胡粹士、陸京士、何元明、戴咏蟾、楊志豪、傅雍言、洪景平、胡仰岡、吳仲裔、朱燈森、[illegible]等十五人、候補執行委員[illegible]五人、監察委員郁鑑武、景芸芳、郁君拔、金允中、余俠、開五人、候補監察委員張繼芳、周雪漁、徐[illegible]二人云、

金宅婚禮誌
今明二日有盛大堂會　北平名伶名票皆參加

旅滬甬籍巨商招商局監事金廷蓀君之長公子元聲、定於今日在東新橋洋布公所、與邵淑娟女士舉行結婚禮、金君交遊素廣、故軍警商學各界如蔣中正、宋子文、孫科、胡漢民、于右任、吳鐵城、等、均紛紛致送賀儀、其知友杜月笙等且爲之發起盛大之堂會、藉申賀忱、除昨日由時代票房諸票友串演名劇外、今明兩日、則由北平名藝員及海上名票參加表演、茲錄今日之劇目如下、朱如山秦待時「過江赴宴」、黃振東孫蘭亭「戒酒百日」、錢志翔金少山苗勝春「宏碧緣」、王得天李慧琴周文瑞「徐楊進宮」、盧夫人「一戲迷傳」、譚富英「老將得勝」、孟小冬華慧麟張小泉「四郎探母」、周恩維路「羣臣宴」、高慶奎程永龍「降龍寶木」、雪艷琴雪艷舫「花田錯」、杜夫人「刀劈三關」、姚老太太姜太太「兄妹串戲」、馬連良李慧琴金少山馬富祿「叩關入審」、

本埠雜訊

郎靜山攝影展覽

攝影家郎靜山、黃仲長、徐祖蔭等、將其最近所攝精品及曾赴英法意等國與會入選諸作品等都百餘幀、開三友攝影展覽會、於威海衛路一五〇號中社、定於今日開幕、已誌各報、茲悉其精品甚多、尤以最近所攝莫干山東湖等處風景爲別具格調云、

青年文藝指導社

青年文藝指導社、創設伊始、社員踴躍、各種計劃、正次第施行、均已[illegible]

[illegible]從事研究改指導切實研究外、並出版會刊、計員之作品、集一、選取最近二十年來之時論文、從而詮釋、以餉研究時事政治之變遷、收件處上海四馬路民企印刷所、索章附郵即寄云、

上海市建築協會

上海市建築協會、係上海市建築界之集團、以研究建築學術、改進建築事業爲宗旨、該會除編著建築月刊、登載有關建築之專門文學構造圖樣、並爲謀其體之改進起見、特組織一建築學術討論會、延致對建築學術有豐富之學識與經驗者加入討論、以便集思廣益、而收宏效、如沈君怡、楊錫鏐、趙深、莊俊、張效良、錢少平、李鼎、李孟博、董大酉、湯景賢、杜彥秋等、均在被邀之列、將來成績必極可觀、該會第一步討論問題、以確定建築材料及技術之名稱爲範圍、蓋我國建築名辭、龐雜不一、益以歐美各國之建築材料、日有新品、我國初無定名、意一原名呼之、新品增多、結果咬牙之名辭益誠紛擾、建築前進之障礙、該會有鑒於此、故擬儘先加以討論、俟確定名辭議決、即通告全國建築界一致採用、以資統一、而利改進云、

中瑞醫院將開幕

呢絨業巨子烏品瑞先生、因鑒於滬上眼耳鼻喉科醫院設立尚少、而患眼耳鼻喉等症者殊多、特命其令郎嘉倫與[illegible]合資創辦中瑞眼耳鼻喉專科醫院、其院址現亦經勘定、在南京路六一八號（瑞泰呢絨號樓上）、內部設備、均已完善、並聘定瑞士大學醫學院教授、及廣慈醫院眼耳鼻喉科醫務主任、瑞士[illegible]博士七高郎爲醫務主任、[illegible]爲副主任、[illegible]惠平民治療起見、特在上午十時至十二時門診、診費僅取六角、以期廣濟博施、並定於十二月一日正式開診云、

中國法律指導社

本埠中國法律指導社、以解答法律問題、撰述訴狀、代辦註冊等事務、取費低廉、由著名律師認眞負責、[illegible]各界如有法律上疑難之處、可去函詢、或親臨接洽、[illegible]南京路[illegible]、電話九一五四〇號云、

黃城同人組協社

黃城東鄉黃城鎮、自成立農村改進區以來、迄已三載、成績卓著、現該區旅滬同人、爲謀協助新村改進、及聯絡感情起見、特組織黃城旅滬同人協進社、於昨日下午二時、開成立會、[illegible]等七人、爲執行委員云、

友聲旅行團演劇

友聲旅行團、爲援助東北被難同胞起見、特訂於十二月四日假四馬路大舞台演劇、由名[illegible]胡赤孟、王戎伯、金銘台、王振泉、郭范叔年、吳老圃、朱愁女、[illegible]諸君表演平劇、[illegible]

津大陸銀行
昨被刦損失萬元
四盜拒捕一警重傷

（本報念八日天津電）法界大陸銀行今午三時被匪搶去萬元、捕探趕往、匪徒四人開槍拒捕、警匪激戰、一警受重傷、匪均逃逸、正搜捕中、公安局長甯向南今日招待報界、謂今後注意整頓司法覇欵公開、維持治安、保護外僑、

花會害人
輸罄積蓄借當
如痴如狂神經錯亂
憂慮萬分面容瘦削
何以對夫君吞烟圖盡

現住滬西中山路落鄉王家宅之本地人蘇阿弟、年三十八歲、向在某外輪充任茶房爲業、其妻鄭氏、年三十五歲、素在紗廠作工、生有一子尚幼、年來夫婦倆均勤勞節儉、故已薄有積蓄、夫雖在外日多、而婦則在家安分作工、不料本年以來、該氏忽被同廠姊妹伍之引誘、嗜打花會、日久輸錢頗巨、甚至不顧幼子在家、時任外宿、廠亦不至、終日奔馳求籤問卜、傾囊浪擲、既將積蓄完全輸罄、繼之以衣物典質、四處借貸、因之如痴如顛、憂急萬分、其夫雖偶爾返家、亦並未覺察、直至本月初到家後、見妻面容瘦削、神經錯亂、曾向妻詰詢、仍未吐實得悉、前日蘇又回家、當因天氣嚴寒、欲取皮衣帶出、詎見箱中均空空如也、不禁大駭、遂向妻嚴詞詰詢、一再盤駁、氏祇俯首抒哭、默不一言、蘇因不得真相、昨早即往外、奔向素識之同工作者探聽、迨至傍晚返家、突然覺察氏已吞食鴉片、橫臥床中、奄奄一息、於是立即雇車送往醫院救治、聞恐有性命之憂云、

下最大決心
服安神藥後行兇
滬東某紗廠發生謀殺案
兇手先死被害者受重傷

昨晨一時四十分、（即前日午夜）楊樹浦某紗廠職工寄宿舍內忽發生謀殺案、緣無錫人胡志剛、任該廠工賬房職、按月支薪十六元、今已二年、胡爲人鹵莽、遇事率性操急、故廠中同事雖夥、類皆遠而避之、勿與爲伍、會同事丁錦堂者、亦無錫人、與胡共司賬席、惟丁之資格、先胡一年、而月薪反較胡爲少、僅十二元、今年廠方履行加薪、以丁胡工作既同、薪水自不宜有軒輕、故胡加四元、丁則加八元、二人月均支薪念元、胡至此以爲廠方有意待遇輕重、憤恨無從發洩、遂移其仇視目光於丁、屢欲乘隙中傷之、乃於前日午夜事鬨聲雷動之際、胡匍伏潛出、蛇行入丁室、出刀向丁床亂砍、丁自黑甜鄉中負傷驚覺、哀呼救命、詎意鋼刀起處、腹背等處、又連中十餘刀、闔室同事、驚起開燈來視、則胡方滿臉殺氣、持刀怒目立丁床前、丁則蜷伏床上、血迹狼藉、諸同事乃將胡看守於另一室內、一面將受傷者車送滬東醫院救治、候天明報由經理處治、詎意天猶未明時、凶手胡志剛面部忽現慘白色、同時七孔流血、諸同事料事有變、嚴詞詰胡、胡始吐實、謂謀丁之前、已下最大決心、置生命於不顧、故先服安神藥水而後下手也、同事聞言、立又將胡送同一醫院灌救、率因中毒已深、無法挽救矣、當由該院報告該管楡林路捕房、並將胡屍車送斐倫路驗驗、又聞丁受刀傷、尚不致死、死者胡志剛、年方二十五歲、家有妻子、均居蘇州、已由該廠電召來滬處理後事云、

解職軍官
在趙聲公園自縊
報國無由復遭經濟壓迫
遺書顧祝同請解決善後

（鎭江通訊）前任第二師獨立旅第二團第一營第二連連長萬超、安徽鳳台人、年四十二歲、忽於昨夜在鎭江趙聲公園內自縊斃命、至今晨始行發覺、前往觀看者人山人海、玆將關於此案之詳細情形、分別訪錄於下、

「過去略歷」萬超、安徽鳳台人、中央陸軍學校第三期、九州分校第一期畢業、曾任軍十四師四十一團三營營長、第二師獨立旅第二團一營二連連長、海陸空軍總司令部輸誠第五隊隊長、於民國六年曾參加歐洲大戰、交友廣濶、頗具國家觀念、

「自殺原委」萬以早年曾追隨蘇省主席顧祝同、特於今年三月間來省謁顧、請求提携、顧因一時無法位置、乃令暫爲閒居、以待時機、且嘗幫助二三十元不等、迨滬戰停止後、日以侵滬之兵集於東省、即欲投身東北與暴日一戰、因不能如願、即發起組織援助東北義勇軍救護隊、經人介紹於省黨部常委周紹成、請求扶助、周答以經費支絀、容待緩圖、遂遷延匝月、昨晚至省黨部周委員處請見、又未得如願、乃將熱腸轉冷、而其環境又經濟壓迫太甚、難以應付、遂避人潛至南馬路趙聲公園自縊身死、當未死之前、亦曾於友人前微露其意、謂趙伯先爲人極可羨慕、將來定然於其公園中了此一生、而會伯先先生云、

「死後情形」萬決定死志後、即於昨夜二時許、匿於公園山後、至人跡稀少時、即用紡綢褲帶、繫於山坡樹下、面西背東而自縊死、時頭戴灰布軍帽、着黃呢軍服、外罩黃呢大衣、足穿皮鞋、並掛武裝帶、舌微露、二目小睜、至下午一時許、由江蘇地方法院檢察官湯汝修、率同檢驗吏郭榮春、至屍場檢驗、身邊搜出符號兩個、檢證章、皮夾兩枚、私章一顆、委任狀兩紙、日記各一、遺書三封、一致顧主席、一致公安第五分局長、一致友人方呆梅、洪鳳夜、另小藍花手帕二方、手套一副、

「致主席函」致江蘇省政府主席顧墨三函云、墨三主席鈞鑒、不才超自軍校畢業、由粵參加北伐、隨我公先後十年、轉戰數省、諸承提携、然自愧毫無建樹、迄今無業、在此在萬九月、深感生活之困難、及人生之味、復加迴憶過去三十年中之種種負人負我、痛憤之餘、近即以自殺了之、尚有難言之隱、未便直陳、望我公垂念超過去追隨之舊誼、以及目前之悲慘、對超善後一切、予以解決、當於九泉感恩不盡也、專此奉懇、敬叩崇安、舊屬萬超謹上、十一月二十五夜二時、

「善後問題」萬死後、其友人方呆梅、洪鳳夜、即一面分備購買紙錠等祭品、一面報由地方法院舉行祭祀、檢驗後、由第五公安分局代購棺木收殮、暫厝於某會館、候其家屬來領、聞顧主席因萬賦閒日久、死後無可棺殮、特撥百數十元、以作葬費之需云、（二十七日）

金慶霞與乃父
脫離家庭關係
撤銷誘拐刑訴

（蘇州通訊）上海王家嘴角富家女金慶霞、攜帶多量財飾、逃蘇與情人徐淦候結婚被捕一案、已詳本報、玆該案已由雙方親友和解成立、由金父錫之再給女現洋三千元、登報脫離父女家庭關係、聽其自由、一面向地方法院撤消誘拐刑訴云、

甯波路開槍拒捕案
獲盜昨解法院
擊斃之盜昨日驗屍

前晚甯波路積福里十號門牌被盜侵入搶刦、旋經該管老閘捕房得報、立飭華探目郎成佩包探萬玉珂與西探等前往拘捕、致與盜互相開槍轟門、結果被探等擊斃盜匪小三寶一名、生擒盜匪甬人王慶芳一名、抄獲手槍二支、贓洋約計六十餘元、各情已詳誌本報、昨晨捕房將獲盜王慶芳解送第一特區法院刑一庭、捕房律師汝葆彝稱因尚須調查、請求改期、錢鴻業庭長向王盜略詰一過、諭令還押、改期再訊、嗣特院檢察處檢察官郭煒蒞驗戶所驗明小三寶確係生前拒捕被探格斃、查無屍屬、尸飭普善山莊棺埋、

宜興離奇命案
屍骨等送滬檢驗
旅京宜興同鄉請澈究

（本報念八南京電）宜興顯親寺、少女寃魂慘哭疑案、掘出之血衣屍骨前送京化驗、現以無此化驗設備、業於今日將血衣柴刀屍骨等送滬、請滬特區法院檢定、

（宜興通訊）宜興南門外顯親寺、以少女寃鬼慘哭而發現離奇命案、嗣經宜興民聲報社社長陳有亮及宜興日報社社長潘韶笙等聯名分別代電宜興旅京同鄉會及軍政部長何應欽、請求轉縣澈查究辦各節、已迭誌本報、玆悉宜興旅京同鄉會執行委員會、已於本月念六日、函復該兩報略謂、『前奉貴社代電、囑催孫縣長嚴辦顯親寺疑案、同人等因縣府迄無復音、已於馬日代電法院、請求偵查起訴』等語、茲探錄其馬代電如下、江蘇高等法院檢察長鈞鑒、竊查宜興南門外距城里許之顯親寺、於十月上旬、發生鬼哭多日、至九日始由駐軍營長許其進、邀請地方黨政機關派員、在該寺般若堂素來封鎖之東偏室內啓視、發現牆壁牀角血跡、遂掘開地板、挖出屍骨、柴刀、血跡衣、毛巾等物、報紙登載、人民議論、僉以該寺名譽惡劣、前住持朗靜、在四年前胡覺縣長任內、鬧出風流巨案、該般若堂東偏一室、即係該僧住持時所封鎖、迄今發生異狀、屢經駐軍再四要求啓視、屢爲寺僧所拒、嗣因黨政機關報界記者及地方人民到塲、始行強令啓封開鎖、當衆審視、現出牆壁牀角血跡、用水澆土、擇吃水較多之處、挖掘兇器血衣毛巾等物、以後即未再挖、似此情節重大、自未便置之不問、本會曾函請宜興縣府、偵查嚴追、今已逾月、迄無舉動、不知縣府故作鎭靜、抑因案無屍親兒手、畏難不辦、其中冥相、殊難逆料、查該寺封鎖室內、挖出屍骨、是男是女、理應鑑別、兇器血衣、尤當澈究、寺院爲行兇之地、封室爲滅跡之所、此而不辦、後害何堪設想、事關人命、縣府應如何嚴追、且經駐軍檢同挖出各物、移送縣府、更可着手檢驗、竟寂無所聞、說者謂該寺住持紹梁、係與縣府內重要職員、非屬同鄉、即係佛教會會員、故置不辦、又謂縣府與佛教會素來結交諸僧、包圍官廳、種種傳說、未敢據以爲實、但地方人民對此非常注意、無論其屍骨爲寺僧殺害與否、姑必得水落石出、以釋羣疑、即爲該寺設想、亦應請求澈究、方能辨別良莠、以維清規、固不僅地方風化、人命關係已也、本會爲地方計、爲該寺計、何敢再事緘默、使疑案無明白之日、用特代電呼籲、敬請鈞長迅飭檢察官、先行前往密查、再行提集證人證物、用科學方法、檢驗明晰、如屬該寺確有殺害嫌疑、提起公訴、澈底究辦、地方幸甚、宜興旅京同鄉會執行委員杜文泳、錢卓倫、賈士毅、宗伯宜、陳挺生、及全體旅京同鄉會同叩、馬、

自由戀愛
同居飯店
大學生處徒刑
不服初判上訴

（蘇州通訊）上海法學院學生顧維安、與蘇州女子趙日英、自由戀愛、同居景德路中央飯店、被女家屬控於吳縣地方法院、判顧妨害家庭一罪、處徒刑六月、罰金二百元、顧不服、上訴高法院、昨（念八）由刑三庭審結、定十二月一日宣判、

丟包匪
被探擱住行賄買放
三人被拘犯案兩起

丟包匪江北人童廣仁、黃川根、劉金良、念七晨五時許、同在北四川路靶子路附近一帶徘徊、被華探張堵長與二五四號二一八二號等華捕查見若輩形跡可疑、當將攔獲、詰問言語支吾、而童匪出洋七元二角向探捕買放、不遂、一併帶入虹口捕房、供出犯有詐欺取財案二起、捕頭諭飭收押、昨晨解送第一特區法院刑三庭、捕房律師張天蔭起稱、查得被告等於本月十五號晨六時許、在北湖南路由黃川根將皮夾抛諸路旁、移時劉金良到來拾起、向行人某甲謂有皮夾一只、內儲鈔洋十元、是否係汝遺失者、若酬洋一元六角、當還原物、甲貪利稱是、遂給其所索、若輩得欵、即分頭而逸、第二起十九號晨六時許、在老靶子路由童廣仁丟包、黃川根劉金良拾獲、向行人某甲僞稱汝遺失之皮夾、內有銀洋二十元、甲亦中其術、結果又被取得十四元、現捕房訴被告等行賄及詐欺取財兩罪、請爲嚴辦、惟兩事主無從查傳云云、當將賄洋呈察、繼據探捕稟明經過、質之童等三被告供詞支吾、求宥、經趙林魚推事諭仍還押、定期宣判、

電車輾斃行人

江北人司萬清、年已五十二歲、於昨日行經楊樹浦路、忽被一三七五號電車撞倒、傷及頭部、急送聖心醫院求治無效、旋即斃命云、

參觀元元農場記
（問天）

元元農場、位於上海西區大西路之末端、入門爲辦事室數間、再入爲廣場、場中有牛四十五頭、爲澳洲種、爲美國改良後之丰西種、爲南美之古燕西種及短角種、爲墨西哥之福來斯登種、爲英國亞爾城種、或臥或立、皆意態蕭閒、風趣天然、詩所謂或降于阿、或飲于池、或寢或訛者、斯蓋有焉、

廣場之左一大屋、爲夜間牛之棲宿處、長七丈八尺寬三丈六尺、高一丈四尺、上開多窗、使通空氣、地下舖水泥、中爲行人之甬道、兩旁供牛之棲宿、旁圍以鐵闌、復以鐵梗上屬於闌、下屬於地、分作二十區、每區各施以最新式之鐵軛、牛棲宿時、納其首於軛中、如人之就枕、下籍以新稻梗、非常舒適、

經理何君之言曰、飼養製乳之牛、以清潔爲第一義、故夏令必日浴一次、冬令不能浴、則將其私處日洗一次、所籍之革、亦必日易一次、牛之棲宿處、前開一槽、夜間勻布飼料、供其自由嚼食、後亦開一槽、俾所遺之便溺、均適落於槽中、夜間復有司更者二人、隔一小時、掃除一次、皆所以求其清潔也、

復次則牛之飼養、當有一定之時、適宜之物、復當隨時更易、隨季節更易、故此時所備之飼、爲大麥、爲豆餅、爲花餅、爲菌芋、爲蘆菔、更有租地自種之某草、（日人名畜牧草）專備冬令之餧食、故所飼之牛、無不博頤肥腯、所得之乳、乃最富於滋養性、凡牛乳應有之優良品質、無不備具焉、

牛舍而外、復有煮乳室、裝乳室、儲乳室各一間、清潔異常、牛乳所最忌者、爲微生菌之滋殖、而其滋殖又最易、故擠乳裝乳時、必以極端潔淨、使微生菌無發生之機會爲宗旨、其規定之辦法、一爲擠乳之前、必先將工人之手、及牛之乳房上下、用肥皂洗淨、次爲擠乳時、開始擠出之乳、必即棄去、三爲正在擠乳時、勿稍有引起飛塵之動作、四爲乳既擠出、必立即離開牛舍、五乳由牛舍擠出後、即送入冷藏室、使之立時冷凍、六裝乳及儲乳之器皿、必先用蒸汽烘乾、以是之故、所有之乳、可決其爲最潔淨之乳、無絲毫微生菌之侵入、

牛乳之精美既如彼、其清潔又如此、故極得社會之信仰、所畜之牛、日可出乳七百磅、足爲五百餘定戶之供給、然定者尚絡繹不絕、時時以供不應求爲苦、故已於左方加租地二畝、擬再添購能產乳之牛二十頭、庶供求或可相應云、

何君又言曰、余之爲此、蓋蓄有大願、其一則吾國近時日用諸物、幾無不取給於外洋、外人遂以無窮之品物、盡力吸收我有限之金錢、姑即以牛乳牛油酪餅論、每年所輸入、已值一千八百餘萬兩、長此不已、禍將安窮、故余不敢自滿、擬盡其力之所及、次第推廣、多造出品、分散各地、期塞漏巵於萬一、復次則吾國農人之困苦、今亦極矣、農村破產之聲、久喧騰於衆口、而其弊實由無論爲種植、爲畜牧、循數千年之習慣、因陋就簡、不思改進、遂致愈趨愈下、不可收入、余擬挽救此弊、故擬將歐美佳牛、源源輸入、加意飼養、日後孳生日衆、分布村中、將使無處不有優種之牛、即無人不可獲至厚之利、於村衆之困苦、或可稍爲補救、何君之志願如此、其沈毅闊遠、良足佩矣、

紀述既竟、更舉一事以告閱者、予見一小牛、白皙可愛、生才四日、已離母而獨處、蕭然自得、僅由人按時飼以乳而已、余因思吾國富家之子、自斷乳以至總角、其母尚視爲嬰兒、顧之復之、煦之嫗之、惟恐不足、而其子亦遂一日不能離母、適以養成其依賴之性、其視此牛爲何如、至於貧家之子、則其母又以迫於工作之故、無暇顧及、乃至飢不得食、渴不得飲、或且人類所不能食之物、亦且甘之如飴、由是垢穢延瘠、無復人形、長大而後其體質之不健全、蓋可斷言、其視此牛又何如、此誠足令人感慨者也、

偷狗賊
犯案二十起

無賴楊根生與同黨張金星串通、於上年一月份起至現在止、先後行竊法租界祁齊路十一號陳伯生、海格路一百念九號蘭勃夫人等十九家所蓄價值數百兩之警犬、及白相狗二十頭、售與小廣東、孔大元子、黃雪生等三人、得價分肥化用、經事主報捕請緝、迄未獲案、玆楊等又在公共租界亦犯同樣之案、于日前被探在開封路八號門牌內拘獲、解送第一特院訊明、於本月念三日判處徒刑六月在案、現由法捕房西探楊高斯基得悉、往特一法院將楊提回、昨日傳同事主解送第二特院刑二庭、先由捕房律師陳明案情、並由各事主聲訴被竊經過情形、訊之楊供認、實因失業困苦、行竊不諱、經吳推事核供宣告辯論終結、聽候定期宣判、被告還押、

西倉路盜刦

市公安局二區二所管轄境內、西倉路西倉里第十號屋內、倪興華家、於昨日下午二時四十分許、突來盜匪六人、其中有三匪內持手槍、一匪在門外把風、餘皆入內、先將金姓女傭、用繩細縛後、即肆意搜刦、結果、刦去皮棉衣服數十件、攜贓揚長而逸、並聞該匪等口操江北及常州等處口音云、

太倉越獄犯
在滬累犯盜案
七盜分別處刑

盜匪盛雲生、鄭尚和、李國東、高雲山、徐守貞等五名、咸係本年三月三號在太倉地方犯案辦定越獄之逃犯、來滬糾黨仲熙、陳春和持械搶刦東西華德路五四號陳安權、新記浜路一〇三號陳王氏等大戶、值洋一千五百餘元之衣飾銀洋、洮逸、案發被匯山捕房西探先後拘解第一特區法院訊供終結、聽候宣判各情、已誌本報、昨日由趙林魚推事蒞刑三庭判決、盛雲生、鄭尚和各執行有期徒刑十年、鄭仲熙處徒刑八年、徐守貞處徒刑七年、陳春和處徒刑四年、高雲山處徒刑一年六月、李國東處徒刑一年、裁判確定前羈押日數均以二日抵徒刑一日、

遺火積薪
萬安街燬屋六間

本埠老北門萬安街第十號屋內、吳福寶家、於前日午後五時許、忽告失愼、一霎時火光冒穿屋頂、烟霧瀰漫、不可收拾、嗣經各區救火車趕往灌救、極力撲滅、是役計燬樓房六間、並聞起火原因、爲遺火積薪、致肇巨禍云、

槍殺華捕
劇盜周義文
絞決後露屍一宵
在租界犯盜案九起

劇盜江北阜甯人周義文、（即孟小舟）因於前年正月間糾黨持械圖行不法、被哈爾濱捕房八百七十五號華捕在鄧脫路查見其形跡可疑、上前詰問、詎被周開槍拒捕、將該華捕擊斃、結果被探捕將周及其同黨多人拘獲、帶入捕房、查得周等曾在界內犯有盜案九起、解送第一特院訊明判決周義文執行死刑、餘盜分別懲辦、呈報江蘇省政府核准、昨日下午已屆執行之期、二時許捕房將周解送特院刑三庭由沈善增推事升座向周犯詢問有無遺言、據周稱、年三十四歲、原名孟小舟、因滬地幷無親屬、故毋庸寫信、言下東張西望、似有尋人狀態、沈推事諭送地方法院核辦、遂由中西捕將周帶下、連同卷宗照片一併押登汽車、直駛至漕河涇刑場、一面由地方法院委派楊文濬檢察官爲監刑官、當即飭警長陳鈞芳警同陳錫瀛督同行刑法警顧漢卿、薛炳章王鑑清蔡佐張成王志春等馳往刑場、即經楊檢察官書記官錢蔭培並田典獄長等升座公案、提周義文到案、供年三十四歲、阜甯人、住哈爾濱路、請求寫信到阜甯套兆、通知我叔父孟光四、囑我照顧、我家室等語、官命執行、即由法警將該犯如法細綁、上本樁絞決、約半小時而斃命、經沈檢驗員驗明已死後、遂將絞棍緊封、露尸一夜、至翌日復驗後始行收殮云、

救濟江灣災民
三局會銜布告

本市江灣被災鄉民、日前曾向當局請願救濟、市府業已訓令公安社會工務各局會同妥愼辦理、經各局籌商救濟結果先行會銜佈告、茲抄錄該布告原文如下、爲會銜佈告事、案奉市政府第三三七四號訓令內開、爲令飭事、查江灣鄉民請願救濟一案、業經第二一八次市政會議決議「交社會局公安局工務部會同妥愼辦理」等因、案仰該局即便遵照辦理具報、此令等因、奉此當經本局等會同籌商救濟辦法、務使被災鄉民、得受相當之實惠、惟在研究考慮中、仰候解決、毋稍急躁、致負官廳維護之苦衷、除俟商定辦法呈奉市政府核准再行公佈外、特先佈告週知、此佈、

滬聲

國產手牌線暢銷
榮豐廠出品之手牌十字線、閃色暢銷、國人今又新發明小手牌線、繡花線、用以刺繡物件、均極鮮艷、經水洗日晒、永不退色、較之舶來品、有過而無不及、故銷路極廣、又悉該廠爲發揚國產起見、去郵五分、即贈花線二支、及精美花樣紙一張、該廠批發所本埠四馬路麥家圈太和坊餘慶里內、

「化學工業」出版
中華化學工業會發行之「化學工業」、其第七卷第一期、業已出版、要目如「各種燃料之研究」、「桐油與燃料之初步研究」、「華北煤質之分析」、王文治之「橡膠化合之黏土」、唐燕之「酵素分析法」、柴景旭之「混成油及人工漆中之松脂」、谷斯奇之「脂的估値」、曹子承之「新人造絲毛工業」、「研究及試作」等、均有價値之名著、每冊價洋四角、在上海白爾路三六六號該社出售、均有寄售云、

女國醫葉臻女士
天主堂街光華醫院院長、女國醫葉臻女士、上海女子醫學院畢業、服務於國醫界、治療手術、中西幷用、爲病家所稱、人皆信仰、又以救病之危險、注意於傳染病、著有誠方論、刊爲上冊、唯以女及國人、用之以送、即刻郵票五分、即寄奉云、

時新照相館廉價
城內新北門大街新照相館、開設以來、十載於茲、經理蘇君源、醒於照相學、苦心研求、近以科學昌明、特聘美術化照相人員多種、現值十週紀念、於國曆十二月一日起至十二月底止、一律照碼七折、放大美術照相、無不盡美盡善、

中央運動場
回力球
今晚八時起賽

1 莫克力骨　2 爾司科　3 沙薩門地　4 爾拉蘇羅　5 費薩德　6 爾地兒

1 古巴龍　2 畢爾保　3 爾加　4 拉飛爾　5 沙特浪谷　6 亞爾培地

本場冬季香檳票代售處　四川路惠羅公司四樓　金城影片公司 愛多亞路三十七號　滙源銀行　虹口吳淞路淺見商店　亞爾培路本場

南洋教員腰疼背楚
如何由韋廉士醫生紅色補丸所治愈

君若患腰疼背楚勿以爲是乃腎病須知腰背疼痛起於腎者殊少而起於血虧腦弱者甚多也例如腰肌疼係屬瘋濕之一種其痛在腰其病源厥爲血中酸毒非腎病所以根治腰疼捨澄清血中之酸毒外無他良法現今醫藥科學之產品能奏此功效者無過於韋廉士醫生紅色補丸關於此節朱君仰高之經驗足供參考也朱君原籍浙江杭州現任南洋吡叻朱毛鎭培正學校總教授其來書云「去年鄙患腰背劇痛甚爲困苦精神疲倦飲食不思便祕體虛夜眠不穩不特不能體操運動即舉步行動亦見爲難後見報載韋廉士醫生紅色補丸之效乃試服之一瓶方畢遂見減輕故即繼續服用直至腰痛全愈而後已自此身强力壯眠食均佳足見韋廉士醫生紅色補丸實爲治療腰背痠疼之良藥也」韋廉士醫生紅色補丸治療腰痛以及各種瘋癱極劇著亦效他如衰弱咳肺疾消化不良未老先衰婦科隱疾亦奏良效幾達五十年矣　各藥房均有出售或向上海江西路四五一號韋廉士醫生藥局購備每瓶一元九角六瓶八元中國境內郵費不取

朱仰高先生玉照

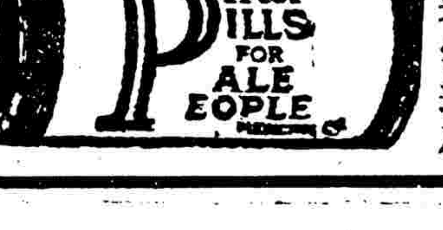

進行接洽中之 空前中西足球大比賽
滬港華人對全滬西人 擬星期日在逸園舉行
記者主張將券資賑災

上海西人足球會通告云、十二月四日即星期日、擬邀上海與香港兩埠之華人精銳、組織一聯隊、與全上海之西人聯隊在逸園舉行特別比賽一塲、刻正由中西兩方之主管人員、磋商聯洽、大約可望成爲事實、究竟何如、容後發表、敬希公鑒、

上述比賽、不知是何作用、記者竊以當此潮風凛冽之秋、東北災民、衣不蔽體、飢不得食、正不知凡幾、而社會經濟衰落、又爲不可掩之事實、欲籌鉅欵、非巨大盛會不爲功、况同情爲人類之美德、賑災奚異乎國界、設能集滬港兩埠華人精銳、與上海西人聯隊、作一度交鋒、則海上千萬球迷、莫不爭先恐後、一覩爲快、劵資所入、必極可觀、以之移充振災、活命者奚止萬千、是則此次比賽之意義、固不僅分球藝之高下而已也、中西人足球會諸公、見義勇爲、在過去已予吾人以良好之印象、此次倘能力贊其成、則異正偉大之運動精神、宜無有逾於此矣、執筆至此、不禁爲災區民衆馨香禱祝、至希促其現實、讀者有同情於記者乎、請大聲疾呼爲記者後盾、

本星期六舉行 史考托杯比賽
暨南對東華棒球場 西捕對法商跑馬廳

西人足球會將於本星期六舉行史考托杯比賽第一與第二週比賽、共有四塲交鋒、最富興趣者、當推東華對暨南、及西捕對法商兩塲、蓋皆實力靠濱、函有劇戰也、

▼陸鐘恩出路

陸君鐘恩、精守門之術、海上士女欽佩其身手者、不止萬千、數年前之威風、今猶歷歷在吾人之目、不意同僚也、暨南隊實力充厚、在本屆西聯中、頗有冠軍希望、無奈守門一席、比較軟弱、機會不中因之減削、前也敗於西捕、即以此也、故該隊特邀請陸氏幫忙、惟陸爲東華之會員、暨南爲顧全同一華隊之友誼計、與陸氏約定、每一暨南於史考托杯中非戰勝東華者、則以後之複賽與決賽、決請陸氏擔任守門、陸亦表贊成云、

▼星期六節目

與賽隊名	比賽性質	比賽地點
東華對暨南隊	史考托杯一週	跑馬廳一塲
暨南隊對東華會	史考托杯二週	中華棒球塲
西捕隊對法商會	史考托杯一週	跑馬廳二塲
伊令隊對阿伽爾	史考托杯二週	跑馬廳五塲
臘克斯對雲山隊	乙組聯合賽	虹口第一塲
約翰隊對阿伽爾	乙組聯合賽	梵王渡約翰
沙懿爾對淵衛隊	乙組聯合賽	虹口第二塲
西人隊對育青隊	乙組聯合賽	虹口第一塲
特憐隊對德律風	丙組聯合賽	臘克斯球塲
軍捕隊對東方隊	丙組聯合賽	中華棒球塲

▼星期日節目

與賽隊名	比賽性質	比賽地點
西聯隊對西聯	特別賽(未定)	逸園跑狗塲
猶太隊對伊令隊	乙組聯合賽	虹口第一塲
西捕隊對葡萄隊	乙組聯合賽	虹口第二塲
中青隊對英海軍	乙組聯合賽	跑馬廳一塲
猶太隊對萬國隊	乙組聯合賽	中華足球塲
臘克斯對夏隊	乙組聯合賽	跑馬廳二塲
曁芳濟對法商會	丙組聯合賽	跑馬廳九塲
英美烟對初級會	丙組聯合賽	臘克斯球塲
英美隊對卡培克	丙組聯合賽	虹口第三塲
葡萄牙對華捕隊	丙組聯合賽	呂班路露旦

女子籃球末次賽 兩江對暨南
今晚五時舉行

上海女子籃球會兩江對暨南、於今晚五時在籃球房交戰、爲甲組末次比賽、裁判員陸翔千、

籃球會舊會員 明日截止報名

上海籃球會舊會員、自開始登記以來、絡續報到者、固已多數、而未報到者、尚屬不少、明日(星期三)爲報名截止之期、凡去年加入各隊、仍來參加者、希於明日六時以前、正式備函向協進會登記、一俟屆期、即作不加入論、決無通融、

中青籃球聯賽

中青籃球聯賽第五週交鋒、已於上星期六(念六日)下午五時半、在該會健身房舉行、茲附結果於後、

(一)滬友勝庚隊 五二—二七
(二)突擊勝博愛 七五—二三
(三)匯隊勝上海 六四—一七
(四)泉光勝約華 三〇—二九

▲今日秩序

時間	與賽隊名		裁判員
五時半	青中	民立	鍾昌齡
六時半	健美	鄒筠	凌希陶
七時半	火炬乙	滬西	凌希陶
八時半	勝德	男青乙	倪孝本

全黑隊大勝嗚呼 結果四比〇

滬上小球界銳王全黑隊、前日與嗚呼隊作友誼比賽於市一塲、雙方表演、精彩百出、全黑健將有曾秋平黃國章等之缺席、仍以四比〇之比戰勝、保持其百勝威名、茲將該隊名單錄下、

門 丁兆成 興金福 王伯華 饒[illegible] 賈季良 賈幼良

東京 明大籃球隊渡美
定期三月餘 探討新知識 下月中起程

餘從滬上中西籃球聯賽開催伊始、吾人方企慶斯技之愈趨隆盛、更求進步、俾於下屆遠運會奪冠軍之標、茲者東京明治大學籃球隊、定下月中旬、遠征美國、其探討精神、至可注意、查明大籃球隊、本無藉藉名、自前年該校建一設備完善之規模宏大之體育館後、遂痛下訓練工夫、球藝漸臻精妙、實力堪與早稻田兩大學媲美矣、

曾日本之大學籃球隊遠征美大陸者、首推一九二七年冬早稻田、因與是年遠運會日本籃球選擇委員意見衝突後、遂橫渡太平洋、以銷鬱志、翌年春、在征歸來後、日本籃球界、猶早稻田啟示美國之最新籃球技術、遂日漸昌盛、第九屆遠運會日本籃球技術上偉大之表演、厥基於早稻田遠征美國之功效及影響也、

今明治大學將步武蓄志橫渡太平洋、預定征程三月餘、其見聞及所得之經驗、行將再予貢獻於日本籃球界、反觀我國之閉關自守、實宜急起追隨也、

東亞體專球隊 在蘇州比賽

(蘇州通訊)上海東亞體專昨(念八)日來蘇與各校對抗、當日下午在成烈比賽、(一)排球念一比十一、念一比九、念一比十、東亞勝、(二)籃球全局四比十八成烈勝、

美澳國際戰績

路透二十六日勃列司班電)訪澳之美國網球隊、今日與澳再作國際賽、復爲美軍隊得大勝、成績如次、

梵令(美) 一—七 四—六 七—五 (澳)史密爾
斐力爾(美) 一—六 六—一 六—四 (澳)霍曼
范恩七(美) 六—三 六—二 (澳)蔡恩
斐力、令遜(美) 六—三 六—四 三—六 五—七 六—六 (澳)霍曼、克勞福

小藤倉勝佐藤

大阪十九日通訊 日本台西手將佐藤次郎、敗於新進之布井良助、已成櫻島網球界之好話柄、昨在名古屋舉行之東海道分區選拔網球賽、一度訪滬完明治選手小藤倉、再出冷門、以直落三克佐藤次郎、新進之伊藤少年、復摔倒爲林寶華擊敗之第八屆日遠運代表之佐藤俵太郎、足見日本網球之人才、正日新月異也、茲列要成績如次、

小藤倉(大明) 六—三 六—一 八—六 佐藤次(大早)
伊藤(商神) 六—一 六—六 六—二 六—八 六—三 佐藤俵(朝東)
本井(商神) 六—二 六—三 七—五 (大早)江

中國青年會 籌備熱水游泳

上海中華基督教青年會體育部主任凌希陶君、及中國游泳研究會主席俞斌祺等、有鑒於過去吾國設立游泳池之稀少、及游泳人材之無從產生、雖在每年炎暑、有數游泳池開放、然爲同志等練習及比賽之用、然一至秋末、氣候寒冷、即行停閉、其有志練習者、皆因水冷而止者不鮮、及明年夏來、再行下水、去年所學之成績、盡付於忘、是以一年之中、學習之時間僅三個月、而荒廢之時且占其四分之三、使有志者不得寸進耳、今凌俞二君擬集滬上游泳同志、籌集鉅資、裝水汀於四川路中國青年會游泳池、培養游泳人材、爲滬上游泳界放一異彩、聞現已積極進行、不日當可徵求會員云云、

浦東青年會球訊

浦東青年會所發起之第二屆小足球錦標賽、分壯士健兒青年三組、自報名以來、參加者有二十六隊、計壯士組有浦風全黑等十隊、青年組有少乙梅花等七隊、健兒組有勞小飛熊等九隊、昨日已截止報名、定於下星期六下午(十二月三日)及星期日開始比賽、如有報名手續未完者、請於比賽前補完、球塲有二、第一球塲在本會體育塲、由顧仲章君負責、第二球塲在楊家渡洋涇初中校、供壯十組用、由黃炳果君負責、此次本定淘汰制、現爲增進球藝起見、改爲循環制、各組以最後得分最多者、給以冠軍錦標、視情形更或給亞軍獎、比賽秩序及時間、除通告外再行露佈云、

松春小學立案

本市陸家浜路松春小學、創設以來、於茲三載、創辦人俞校長王秉徵氏、苦心籌劃、不辭勞瘁、而校董俞錢棠馮詠梅王運勳等之熱心、及教職員之努力、均有盡力扶助之誠意、故校務日形發展、就學者亦日見踴躍、日前具備各項立案手續呈請市教育部准予立案、茲悉已經局務會議決議、以該校設備尚稱完美、學生成績亦甚優良、准予立案云、

三林小學 創辦人紀念碑
嚴縣長親臨揭幕

浦東三林小學、校舍寬宏、設備完美、久爲地方人士所稱頌、自丁冠顏先生長校以來、四載之中、全能黽勉、努力擴充、井於十九年度添設職業中學、一鄉子弟受賜尤多、日昨舉行三十一週校慶紀念會、同時舉行創辦人秦湯周三先生紀念碑揭幕典禮、碑高約二丈、下爲八角形、上爲三角形、矗立池濱、頗爲壯觀、上午九時開會、到會來賓、除校董校友外、并有嚴縣長施教育局長暨各機關代表各界來賓等約七百餘人、升校旗鳴砲後、在鼓樂歡呼聲中、嚴縣長親手揭幕、繼致訓詞、略謂該校環境之優美、校舍之寬宏、教學之熱心、皆爲縣屬各校之所不及者、政府方面、應竭力扶助以表彰及提倡私人辦學之興趣、繼施教育局長暨前區長姚校董等相繼致詞、下午并舉行抗日遊藝會、觀者千餘人、盛形熱鬧、節目甚多、其中尤以城破後大殺滅親、投筆從戎、神仙錦及歌舞仙平其來等最爲精彩云、

教部最近核准之 私中及校董會
九十兩月份

教育部頃將九十兩月份核准備案之私立中等學校及校董會、通令各省市教育廳局知照、校名及校董會名錄下、(一)中等學校、(福建)安溪崇德初中(暫准備案)平潭嵐華初中、晉江培英女中、福州格致中學、仙遊現代初中、恩明大同初中、仙游仙遊公初中、暫准備案、又福州文山女中、始准備案、(江西)南昌章貢初中、(暫准備案)、(山東)泰安育英初中、(四川)成都智育中學、又新民初中、又淑賢初中、(廣東)雲浮西山鄉村師範學校、台山敬修初中、(北平市)燕京大學附屬初中、(二)校董會、(福建)晉田職業學校校董會、(以下校董會省)(廣東)台山端記女子鄉村師範學校、廣州忠二一初中、(河北)進化師文初中、(湖北)漢口心勉女子初中、(四川)廣壽創氏初中、成都中華女子初中、(山東)濟南私立初級職業學校、(南京市)兩廣初級中學、

法租界 私校聯會暫緩向法公董局請願
與市長已與法領事進行磋商 市教育局昨召全體委員談話 馬家振談該會最低限度要求

本市法租界私立中小學校聯合會、爲要求法公董局以全年總收入百分之二十補助界內私立學校事、原定於昨日由全體執監委員前往法公董局請願、副以該會接得市教育局通知、關於請願之事暫緩進行、並召集該會全體執監委員前往談話、故該會接奉通知後、即於昨日上午九時、由全體執監委員前往市教育局、

○教局意見○

當由教局科長周斐成接見、並向各委員發表意見、略謂本局對於貴會要求法公董局補助私立學校事、極表同情、自當予以援助、惟本局認爲請願之舉、目前暫可緩行、前日法領事曾爲此事、赴市政府與吳市長會晤一度、磋商後、吳市長當派市府秘書來局、囑爲勸阻貴會請願之舉、並於昨日又接吳市長來函、謂此事與法領事接洽、已稍有頭緒、轉請暫緩進行請願、故今日特召諸位到此一談、現此事本局決定會同市府負責向法公董局接洽進行、至遲一星期內、可將結果報告各位、諸位旣使各位滿意、今日請願自暫作罷論、但本人意見、認爲會員絕可要求法公董局補助華人創設華人學校云、各委員旋即返會、靜候市府解決、

○馬委員談話○

該會常務委員馬家振語記者云、本會此次要求法公董局補助界內私立學校事、現既承市教育局會同市政府負責向法公董局接洽進行、本會自可靜候解決、惟我人須知法租界爲我中國領土、法公董局自不能以對待殖民地者對待我法租界華人、目前對界內西人及華人教育事業、所得之平衡發展、但就最近調查、占四十四(兩)、西童每人之教育費、僅占七錢二分、不平之甚、是令人驚駭、故我人要求法公董局發展華人教育、最低限度當以華童每人歲占之數相等爲原則、與西童每人歲占教育費、此點希望市政府市教育局注意及之云、

教育部長 翁文灝到京即北返
因當天接平電謂母病危

(本報念八日南京電)教育部長翁文灝、念八日抵京、當晚忽接平電、謂母中風病危險、晚即北上、

晉省府訓令教廳 答復一師請願學生
計分四點 但學生仍留教廳

(本報念八日太原電)省府訓令教廳對一師校請願學生、(一)撤換黃校長、應由明察確斷、不得以一面之詞、迫政府撤換、(二)毀傷學生應候法院處理、(三)開除學生省府未便過問、(四)仿派軍警護送回校受課、不得再有越軌行動、但學生念八日仍留教廳、

編譯館請教部公布 化學與藥學譯名

(本報念八日南京電)教部據編譯館呈送化學命名法、醫藥學名詞、請先公布、此項化學命名原則、分四編、第一編定名原則、第二編原素、第三編無機化合物、第四編有機化合物、至藥學名詞、則將每一名詞分爲拉丁名德名英名日本名、化學與藥學譯名從此可以統一、

滬大書法研究會請 呂公望講書法

呂公望將軍、日前在滬江大學書法研究會演講、于作書法則闡發特多、且語多雋永、茲將演詞錄後、公望一武夫耳、雖曾臨唐、未解筆雅、今乃得隨諸君子後、爲書法之研究、榮幸莫極、用敢不揣謭陋、謹將一孔之見、概括陳之如次、

書之沿革

草昧之時、結繩以治、伏羲劃卦、書乃肇端、下逮軒轅、創造文字、蒼頡沮誦、爲書者、今、紛譌審出、蓋彼時文字之書寫、未有一定之法則、染翰者、每隨所見而成形、蝌蚪古代、以有定體、然年代荒遠、已不可考、周封禹王墓有岣嶁一碑、傳爲夏禹所作、字體奇詭、不可辨識、所日屢毀屢修、其眞僞亦未敢斷、殷時始有銅器刻字、可爲考書者所依據、書家羅振玉定出十之龜板刻物、爲殷墟文、又名殷契文、以爲殷當之一種、龜板刻物、仍不能存此久遠、然考其書法、與當時之篆籀相近、書乃篆籀、法乃大備、如毛公鼎之端正、孟鼎之嚴密、散氏盤之變化、石鼓之樸茂、皆甚純美者、至李斯變爲小篆、結構日趨簡易、自此而隸、而分、而行、而楷、層層遞蛻、以成今書、大約書之時期、可分爲三、納體以上、荒遠難稽、爲上古時代、鐘鼎刻字、至小篆隸刻簡冊、爲中古時代、隸分以下、簡易便利、爲近古時代、形體遞嬗、氣格遞遷、亦因流溯源、亦書者所應有事也、

書之品格

書以記事、筆畫簡明、足資認識、即可應用、然美之觀念、人皆有之、故古今書家無不各逞途徑、獨出心裁、務求其美、而其品格可得而言、一曰雄偉、鄭文公碑、及劉石菴等屬之、二曰茂密、[illegible]等屬之、三曰[illegible]、[illegible]屬之、四曰蒼老、[illegible]屬之、五曰秀麗、[illegible]屬之、六曰[illegible]、石門銘及[illegible]屬之、七曰清[illegible]、[illegible]屬之、八曰[illegible]、代所稱揚州八怪、如鄭板橋陳仁、能等屬之、九日挺拔、柳誠懸之玄祕塔等屬之、十日遒勁、歐陽率更之九成宮銘屬之、十一日端莊、顏魯公碑屬之、上列各品、皆自具其美、各擅其長、非謂書之品格、即盡於是、但任擇一格、能恰到好處、便成佳書、固亦不必他求也、

筆法

筆法可分兩種、一爲單筆、一爲複筆、皆以中鋒不變爲佳、惟單筆絕少蓄勢、易輕率、易薄弱、複筆則所謂一波三折者是、蓋蓄之愈久、其取勢自見雄厚、就言、由中央下筆、周以迴旋筆行之、即一波一磔、無不以迴旋筆行之、即所謂蓄勢也、作書自以此種筆法爲宜、習複筆外、尚有所謂方筆圓筆者、圓筆起落成皆圓、方筆則皆方、魏碑大都方筆、如龍顏碑可見、隸書如張遷碑亦然、蓋古之作書者、皆含有刀刻漆書之遺意、故起落皆方、然非用複筆寫、則絕不可能、故臨摹漢魏碑、須用複筆方筆、惟書寫取其簡便、則用圓亦可、

書之道、更僕難終、茲爲時間關係、僅略述如上、至書有所忌、亦不可不知、忌俗、忌滯、忌斜、忌軟、忌太肥、忌太瘦、學者能審於用筆、善於取格、而避其所忌、則愚過中矣、今之作書碑示內、獨於公望亦名上、冠以眞草隸篆、公望亦忝州之陸篤若、杭州之俱小泉、必須大書其此一家、並無分出、以防假冒、並承分別真偽、且謂氛而父眞、初不解其命意之所在、繼思近來湖北、時見有北平呂公望賀書及招生函授書法告白、書後必因此之故、特列標明、免觀者混公望與北平呂君而爲一、盛意固爲可感、然未免太滑稽耳、

一區教育會 明幹事會決議
定十二月一日舉行大會 聘舒新城張忠道等講演

本市一區教育會、昨(念五日)開第二十次幹事會議、出席幹事黃造雄、趙侶青、陶百川、干孝萊、張繼行、主席黃造雄、紀錄朱爾泰、行禮如儀、主席報告略、討論事項、(一)本會於十二月一日下午一時舉行會員大會、應否請名人演講案、議決請法政學院長、中華書局編輯所長舒新城先生、張忠道先生演講、(二)決定大會主席團人數案、議決由本會推定陶百川黃造雄趙侶青三人、由大會推二人組織之、

鄉村後期小學 課程中加入農業常識
蘇教廳頒發審查意見 縣教育局昨奉令轉發

上海縣教育局、昨奉蘇省教育廳令知、昨爲轉發該局江蘇省教育廳第一七八九號訓令內開、案查本廳前令第二四二二、六三案、合併初級教育類第十三案准安縣教育局提、一鄉村後期小學課程中、應加入農業常識案、又第二四、一五、五二案、應加入農業常識案、據議決通過、據該會議主席交付審查員會、審具意見、飭各縣教育局長會議、該會議主席除分令外、合亟抄發意見一份、令仰該局長分別施行、此令、等因、附抄發意見一份、令仰該局長知照、並發審查意見如下、(一)鄉村小學教師應注重農事實習、(二)鄉村小學應注重農事實習、(三)鄉村小學、須有相當之農事設備、及小農場或充分利用附近農田、以備學生從事農作、(四)鄉村小學教師之任用、須注意其農事知識、是否豐富、(五)鄉村小學教師、須充分利用忙假期間、指導學生隨同家長參與農事、(六)鄉村小學、至少須每年舉行農作成績展覽會一次、(七)鄉村小學、應於每學期開始前、將農事實習要項、逐一列入學校行事曆、呈報教育局查核、(八)鄉村小學須與農事機關協力改進農村事業、并於平時召集附近農人舉行農事訓練、農事談話、俾謀農業之改進、(九)縣立師範、須切實施行農事訓練、養成適於鄉村小學之師資、(十)教育局須利用假期、舉辦鄉村小學教師農事講習會、

引翔鄉大賽馬第四日成績

▲第一次新馬賽三掛得共十二匹馬起步

馬	騎師	磅分	獨贏	馬位
(一)反脫司帶 Fairy Star	張叔馴	一五五	五四六	三九七
(二)大敦海特 Diamond Head	海馬惟去	一三三	一三三	一〇一
(三)恩非雷賓尼雷普 Abyssinian Plain	張叔達	一三七	四六六	二六六
頭馬勝一馬頸 二馬勝一乘		總票	一三〇七	九九九
(四)萬象 Wan Hsiang	畢洪濤	一五二		
(五)山勞歇浦 Sailaship	蔣稚鶴	一五〇		

時間一分二一秒 最後一掛得二九秒三
分頭獨贏十七元六角 馬位(一)五元(二)五元四角(三)五元

▲第二次新馬平力賽一哩共十八匹馬起步

馬	騎師	磅分	獨贏	馬位
(一)惠脫唐 Wills Down	麥雪而	一四四	三一	一七
(二)恩必定司不力脫 Unbending Spirit	大拉司	一六一	一九八	一五一
(三)府來虛 Flash	好司	一六一	一三七	四九
頭馬勝大半乘 二馬勝大半乘		總票	三三六	一三六
(四)福愛司 Four Aces	海馬惟去	一四九		
(六)愛雪 Icy Morn	沙各洛夫	一五〇		

時間二分四秒三 最後一掛得三〇秒
分頭獨贏三〇九元二角 馬位(一)四十三元六角(二)九元二角(三)六元二角

▲第三次新馬賽一哩半共十四匹馬起步

馬	騎師	磅分	獨贏	馬位
(一)惠而康蒙 Welcome Morn	沙各洛夫	一五五	二七三	四八五
(二)乃性納而司不力脫 National Spirit	大拉司	一五五	二〇	一三七
(三)海聞 Hai Yu'n	楊柯拉沙	一五五	一六〇	一三元
頭馬勝一乘 二馬勝一乘		總票	一〇〇一	一四四
(四)勃來是蒙 Freely Morn	奎特	一五二		
(五)雷高麥克 Record Mark	好司	一五一		

時間二分十一秒 最後一掛得三〇秒
分頭獨贏十一元 馬位(一)六元四角(二)九元六角(三)十元二角

▲第四次新老馬合賽半哩共十八匹馬起步

馬	騎師	磅分	獨贏	馬位
(一)山令蒙 Sailing Morn	奎特	一五三	八〇	二六三
(二)中奴歇浦 Cananship	蕭卓謀	一三三	一六	一四一
(三)坦潑而托會 Temple Tower	麥雪而	一四四	八六	六六
頭馬勝一乘半 二馬勝一馬頸		總票	一五〇五	一六三
(四)潑拉七力格 Pri'cles	愛夫哈利司	一四九		
(五)天宮 Tien Koong	楊柯拉沙	一五五		

時間五七秒 最後一掛得二九秒四
分頭獨贏十六元八角 馬位(一)十一元八角(二)五十一元六角(三)二十

▲第五次協會馬平力賽一哩共十六匹馬起步

馬	騎師	磅分	獨贏	馬位
(一)密特乃阿特文巧 Midnight Adventure	海馬惟去	一四四	三〇七	一二一
(二)卻勃慢密克 Chamber music	大拉司	一五一	三〇三	三〇三
(三)京脫根 Pont Gun	畢洪濤	一五五	一四〇	七二
頭馬勝大半乘 二馬勝半乘		總票	三四六	一八三
(四)勃路平果 Blue Ringo	孫文琴	一四九		
(五)太姆司希合 Time Square	杜元凱	一四六		

時間二分四秒四 最後一掛得三〇秒三
分頭獨贏四十七元二角 馬位(一)十三元六角(二)七元八角(三)二十四元四角

▲第六次新協會馬賽七法郎共十五匹馬起步

馬	騎師	磅分	獨贏	馬位
(一)格勞利司 Glorions	亞石里	一四三	七三五	四四九
(二)恩拿愼脫的 Unknown Quintity	麥根	一三〇	七七	六五
(三)司巧米而 Schömiel	F哈利司	一四九	九一五	四一八
頭馬勝半乘 二馬勝半乘		總票	二〇七四	一八〇三
(四)司底姆歇浦 Steamship	葉謀卓	一四三		
(五)西近 Pusin	克明	一五二		

時間一分五一秒 最後一掛得三一秒
分頭獨贏十八元 馬位(一)七元四角(二)二十二元六角(三)七元六角

▲第七次老馬平力賽一哩一掛得共十一匹馬起步

馬	騎師	磅分	獨贏	馬位
(一)司比特夫脫 Speedfoot	F哈力司	一三七	一三五	一一六
(二)天老獅子 Lion Law Motze	張叔達	一三三	一八三	一四七
(三)紐潑令司 New Prince	海馬惟去	一三八	一八五	五四〇
頭馬勝半乘 二馬勝半乘		總票	二〇〇五	一七一五
(四)落來合代 Jolly Lindy	羅[illegible]	一四三		
(五)色潑來不愛克司脫來 Super Rapid Extra	卻而盛	一四六		

時間二分四三秒 最後一掛得二九秒二
分頭獨贏一一一元二角 馬位(一)十四元二角(二)十二元(三)六元八角

▲第八次新馬平力賽一哩共九匹馬起步

馬	騎師	磅分	獨贏	馬位
(一)軋林馬立司登 Glen Moriston	張叔達	一五〇	一一〇〇	三四〇
(二)特羅夫司 Dreyins	亞石里	一三三	九四一	三〇七
(三)地泡脫門 Deportment	孫信永	一四〇	一四三	七四
頭馬勝一馬頸 二馬勝一馬頸		總票	三五五一	一四三一
(四)生色勳南麥克 Sensational Mark	好司	一五一		
(五)紐潑利茂 Newpremier	海馬惟去	一五〇		

時間二分八秒 最後一掛得二九秒一
分頭獨贏十五元二角 馬位(一)七元六角(二)七元六角(三)十六元四角

▲第九次馬夫賽一哩一掛得共二十一匹馬起步

馬	騎師	磅分	獨贏	馬位
(一)遜遜 Bon Bon	馬夫	一三九	二七	一六
(二)黃特夫而生 Wonderful Sun	馬夫	一四五	四六	四〇
(三)太而米阿蓋 Tell me again	馬夫	一四五	五五五	一三三
頭馬勝半乘 二馬勝半乘		總票	二六〇五	一〇五八
(四)塗湖 Don woo	馬夫	一五〇		
(六)卻勃林歇浦 Chamberlianship	馬夫	一五二		

時間二分二九秒 最後一掛得三一秒三
分頭獨贏四一元四角 馬位(一)七十七元(二)六十二元六角(三)十一元六角

中國今日研究學術的唯一專刊

本文之獻 報化新 對界貢

星期學燈

介紹思想界 紹文潮之讀 指導世藝爲方針

(每逢星期日出版)

本刊已出版六期所刊之重要文字彙集如下敬希讀者注意

執筆者均爲國內外學術專家

文學研究
北歐民間文學研究(謝六逸)……第一期
站在現代藝術品前面(李寶泉)……第四五期
研究文學史的新趨向(傅雷)……第五六期
文藝思潮的研究途徑(湯增敭)……第五六期
文藝思潮
日本文學之新趨勢(張資平)……第一期
日本新感覺派的文學(張資平)……第二期
現代西班牙文學(趙景深)……第三期
現代法國文藝思潮(傅雷)……第二三期
文學思想
文藝復興期的文學思想(張資平)……第二期
文藝恢興期之意大利文學思想(張資平)……第四期
作家論
挪威哈姆生論(高爾基)……第一期
法人論托爾斯泰(孫俍工)……第一期
阿柏林(楊昌溪)……第二期
作家評傳
柳亞子評傳(顧鳳城)……第三期
魯迅評傳(顧鳳城)……第四期
郭沫若評傳(顧鳳城)……第六期
讀書雜誌
買舊書(曹聚仁)……第二期
經策通纂(曹聚仁)……第四期
文學作品
小桃序(孫俍工)……第三期
逍遙夜談選序(潘公弼)……第四期
甌海兒歌序(陳適)……第五期
懷人(章衣萍)……第六期
贈邵洵美先生(邵冠華)……第四五期
兒童教育研究
有島武郎與蒂爾黛書(石林譯)……第
都市兒童教育之新途徑(胡叔異)……第六期
(每期尚有名著介紹，名畫選刊，及國內外文壇近事等。)

徵求著譯文稿

本報鑒於青年閱讀書報方針之重要。故刊行「星期學燈」一種。敬以發揚文化之精神。勤求學術之真諦。純爲出版界自盡宣揚之義務。讀書界諸同人介紹新知。並問世以來。頗承海內外人士之盛譽。未追展篇幅。爲請海內外作家以合作精神。以一攜尚希。內外著作。惟本刊同人力所不及。時賜鴻章。作品咸以切實精短爲主。經刊載。酬金從豐。並希全國出版界。文化界。教育界予以實力援助。

歡迎惠刊廣告

本刊廣告。以臻造福之境。互相輔植。倘荷全國各書報藥業惠顧。異常擁擠。務新於每星期五之前與敝館廣告部接洽。倘荷長期訂定。更爲歡迎。當留以優越地位。而免向隅。現爲優待讀書界刊登廣告起見。

特闢分類廣告

如徵求文稿。遺失聲明。(如文稿公牘。教育用品等)中西舊書出售。文化團體開會啟事。待聘。(如書記。編輯。文牘。等)以及出版預告等等。分欄刊載。以廣傳播。手續簡便。價目低廉。廣告樣式。本館亦可代撰。如承惠顧。伏希先期與敝館廣告部接洽爲荷。

茲將廣告價目列下

每方 四行 十二個字高 闊

每期大洋五角．不折不扣

上海山東路一六二號 時事新報館謹啓

(第五十六期)

現代家庭與男女地位

胡封

既稱男女平等、還論什麼地位、如果地位觀念還未打破、那麼更言什麼平等、因爲男女平等的現代家庭、在理、祗要男女達到可婚的情感、就可實行同居、而自組家庭、所以要造現代家庭、唯一的條件就是情感、此外更無其他考慮、可是事實呢、事實並不如我們的理想、

舊家庭下的男女姑不說起、就依新家庭下的男女來說、誰個不是高小畢業生便要嫁個中學畢業生、中學畢業生便要嫁個大學畢業生、在女的是如此、在男的適相反、是、女的是爲什麼、我實不知、男的也許是爲便於駕馭、所以才不妄求高深、因此前者是求上、後者是就下、正相適合、這便是一般智識階級所組織的階級性家庭、除了這種以資格的地位而組合家庭之外、還有以財富的地位、權勢的地位爲標準、雖則男女各要求高、而結果總是富的女子嫁給更富的男子、沒有富的男子能夠娶個更富的女子、至於權勢也是一樣的、也祗有女的處於下位、男的處於下、則絕無所聞、這就是一種門當戶對的沿習、也就是女子準備依賴男子的一種表示、

我固不望大學畢業的女學生下嫁中學畢業的男學生、或富貴之家的千金下嫁一無所有的窮漢、但至公平的要求、就是要求男女平等、也就是要求中學畢業的去和中學畢業的相結合、大學畢業的去和大學畢業的相結合、富的要和富的相合、更富的要和更富的相合、最好是拋却地位觀念、純問情感如何、以爲相結合的標準、能夠達到這樣的程度、才算是合理的現代家庭、

推究現代一般家庭男女的結合、大都對於上面這三者的地位異常考究、所以一旦環境變更、則男女間便起很大的裂痕、結果祗有男女分處、小者一時失和、大者永久離婚、這就因爲考研地位而結合的男女、他們間的基礎、根本就難靠得住、地位是因時因地因人而變、絕對不能老是一樣、好比在內地的大學生是罕見、到了上海、則留學生亦遍地皆是、又在前幾年的大學生爲數寥寥、現在大大加多、至富貴也是一樣的因地因時而有大小久暫的不同、而因人而變的證例、更是多不勝舉、歸根結底的說、仍舊是既稱男女平等的現代、那麼現代家庭裏的男女、如果是講却地位的話、至少也要平等、無論是資格、富或貴的地位、應該求其平等、最好是拋却地位觀念、純以現代的眼光、純以現代的思想、以感情而爲男女結合的基礎、以感情而爲組合家庭的標準、男的不求女的、女的不賴男的、各各能夠獨立、出入如朋友、友妻友夫、友夫友妻、理想中的現代家庭裏之夫妻、就是這麼平等的夫妻了、

舊家庭與新家庭 (四)

中國家庭小說　怎樣做個賢妻良母

勃克夫人作　康君試譯

當陰陽先生已經擇定了我出嫁的日期時、當紅漆箱子裝滿了裝奩時、當珠紅化粧鋪蓋已經高高在桌上堆着時、我的母親吩咐我到她房裡去、因此我洗了手、很快地梳了梳頭髮後、便走進她的房間去、她坐在一張黑漆的雕花椅子內、正在那兒吮茶、她的長而包銀的竹烟管倚靠在傍邊的牆上、我垂着頭站在她的面前、沒有膽量抬頭去看她的眼睛、雖然我覺得她是深刻的注視着我的臉、身體和我的一雙脚、但我不敢去看她、後來她吩咐我坐下、她從她傍邊桌上的小盤內吃着西瓜子玩、她的臉上充滿着難解的憂慮底神常見的表情、我的母親是聰明而且智慧呢、

『桂蘭』、她說、『你現在將要同那個你生前便訂婚的人結婚、你的父親同他的父親是像弟兄似的友、他們曾經發誓、要以兒女婚姻來結合他們的感情、在那時、你的未婚夫已經六歲了、而你便在訂婚的那年出世了、因此、你是注定了該做他的妻子、我們教養你、就是爲了要實行這個婚約、

『在你的十七年中、我常念念于懷的就是你結婚的這件事、在我教訓你的各種事上有兩個人我是特別留心教你——一個是你丈夫的母親、一個是你的丈夫、對於你的婆婆、我已經教了你、要怎樣的預備茶、而又要怎樣的靜聽、要怎樣怎樣站在長輩底前面、無論長輩說的話是誇獎或責罵、你要怎樣給長輩獻茶、要切事情上我曾教訓了你、你自己要馴服和順從、好像一朵鮮花對於太陽和暴雨樣、

『說到對于你的丈夫、我已教導了要怎樣裝扮、要怎樣避去說話、而用眼睛要動作傳情、要怎樣——當你兩個單獨在一塊兒時、這些事你自然會領會到、

『所以、你貴婦人的一切職務都精通了、怎樣做蜜餞糖果和精美的食物你都懂得、因此、你可以考查你丈夫的食慾、把他的口味放進你的調味裡、在飲食方面、你要不斷的從各個盤碟內用你的聰明去引誘他多吃一些、『說到高貴、家庭禮節——要怎樣在長輩的當前進退、要怎樣對下輩講話、要怎樣上轎、要怎樣在別人當前能顯母儀的品德安——這些事你都知道的、主婦的品德、不要狂的淺笑、用花與珠寶裝扮頭髮的藝術、嘴唇與指甲的描畫、身上香料的使用、小脚上繡鞋的精巧——唉、你這雙小脚、不知流了好多眼淚才包成這個樣兒、

『至于說到你、我的女兒、假的我的媳婦及得上你、我將來也不會太不滿意、我們曾教你彈弄古代的樂器、在使丈夫快樂上、我們婦人家已經有好多代人不願用了、的指甲很靈巧、你的指甲很長的詩歌、我甚至還教了你不少古人很著名警上找出任何缺點、除非你不生兒子、假如你過了第一年還沒有生兒子時、我要到廟裏去替你燒香』、

聽了生兒子的話後、我的臉紅起來了、像我們這樣的家庭之希望有兒子是太尋常了、在這種希望之還含着一些神秘、我的父親接三個小老婆他的希望完全是爲了要生兒子、然而說到我自己希望兒子的思想——我的母親沒有看見我羞紅了的兩頰、母親在熟慮中聚神會神地坐着、後來又吃起西瓜子來了

『現在只有一件事是我憂心』她最後說、他是到外國去過、他甚至學過洋的醫術、我不知道但我也很知道、時間會把一切展開的你去罷』、

談談我的家庭週刊

(韓古農)

前次所講的是圖書館、但有了圖書館還缺少了一種家庭刊物、家庭中有了一種刊物、對於孩子們影響非常大、使得孩子們感到作文的興趣、現把我們的家庭週刊談談、可是牠是初生下來的、不十分完善、內容以文藝爲主時事占少、編輯是由大哥擔任、發行是由我和八弟二人擔任、出版是由姊姊擔任、每隔一二期出一專號、稿件是由各人擔負、星期日是週刊出版的日期、報是油印的、因油印簡便而經濟、這週刊的名稱爲『西青週刊』、因爲西塘沒有什麼刊物與報章、但民衆是十分需要的、但無人發起、但我們兒雖爲一種家庭刊物、但是一般人如有好的作品投來、我們也非常歡迎的竭力登載、並不限於家庭裡的人才有投稿權、只要是和我們表同情的、與本刊體裁相合、我們總竭力發表、我們希望西青週刊、將來由週刊而變爲日報、做我們西塘民衆的喉舌、

末了、前述之事、因誕生未久、缺少經驗、不十分完善、請讀者賜敎、

作於西青兒童園

女子職業與女子地位

蔣曉光

自從產業革命以後、家庭手工業的生產都被外來的機械工業所壟斷了、我國中國整個的市場、向以手工業爲生者、都因此而遭失業、農村經濟便急趨末落的狀態、社會也起了動蕩和不安、

我們都很知道、婦女在舊禮敎的鐵蹄蹂躪下過着「非人的生活」足足有五千多年的歷史了、在從前簡直沒有一個女子敢大胆地出來做舊禮敎的叛徒、只是呑聲受氣的拿宿命論者的口吻來安慰自己說說「一切都是命運註定的啊」！

當辛亥革命的時候、才有婦女運動的團體組織、結果是無形中消沉下去了！到了新思想激蕩着的新文化運動時候、一般從事於婦運的女子又活起來一婚姻主自「啦」、一參政權「啦」、一繼承權「啦」、……喊得非常熱烈、終於因經濟的缺乏、團體組織的不健全、敎育的不普及等等、沒有獲得整個的効能、這委實是深引爲憾的啊！

女子所以不能和男子平等、就是因爲女子失了經濟獨立性的緣故、像母權時代、經濟權操在女子的手裡、男子終日給女子遣使、正如現在父權時代一樣、如果女子能夠自己生活、不依靠男子的話、不平等的現象立卽可以完全撲滅、這樣、男女站在同一的戰線上共同擔負起重大的使命、在革命的巨輪下、推進進化的速率、

經濟獨立最大的要素是什麼呢、我以爲就是有「固定的職業」、如果女子有了職業以後、無論在人格上、社會上、政治上、法律上、婚姻上、兒童教養上、都有了和男子同樣的保障、當歐戰爆發的時候、女子在戰場上與男子俱有同等的犧牲精神和堅忍的毅力、戰後、男子也有做洗濯和刺繡等細柔的工作、女子也有做機械脚夫等粗重工作、所以現在歐洲的女子比我國的女子平等得多、自由得多、就是她們努力奮鬥的代價啊、近幾年來、歐美各國的婦女、從議員、委員、部長一直到清道婦、郵差等各色各樣的職業都有、同是圓顱方趾的「人」、爲什麼中國的女子特別顯得怯弱無能呢！所謂職業、不是專指大公司、大工廠或大商店的、例如縫紉、洗衣、補襪、烹調、採茶、揀茶、刺繡、織布、耕田、訂書、賣報、製紙盒、包紙烟、貼招牌紙、繪花、打字、看護婦、配藥、小報、電話、栽花木、以及郵差、挑夫、清道婦等等、只要認清職業是沒有階級性的——即有、我們亦應當設法消除這不平等的現象、！去努力使職業的地位確定起來、鞏固起來、我深信、不必去高聲地大喊着什麼美麗的名詞、奔向失了軌的道路、只要能把自己的問題解決了、男子還會蔑視你們嗎？什麼『花瓶啊』！『裝飾品啊』！這類名詞、不自然而然的會請出些無聊的男子們去藏之『高閣』了！我深望我婦女們也該效法歐美各國婦女那樣有奮鬥的毅力與決心才好、同時、希望政府當局多多設立貧民工廠之類於全國各鄉、使村婦村女都能得到了工作的機會、竭力圖謀恢復農村經濟的組織、更希望社會的輿論努力的鼓吹和提倡、這是爲了女子的生活獨立、也就是爲了整個社會的發展和安甯啊、

家庭與環境

陳保泰

「染於蒼則蒼、染於黃則黃」、這二句話的意思、就是說一個人行爲的優劣、與環境是有相依的關係、假使你處境不良、不論你的意思如何的堅強、總不免要走入錯誤的歧途、所以照行爲心理學家的理論、社會基礎的動搖、咸視社會環境優良爲準的、不過這話說來似乎太籠統、所以我提出家庭與環境這個問題來、簡略地討論一下、

須知道社會的形成、並不是偶然的、學校、家庭、以及其他的公私團體、都可算是社會、不過組織的大小罷了、再推而言之、世界各國互相集合起來、可稱爲國際的社會、但是我們歸根察源的說起來、不得不從社會的基礎——家庭來做出發點、因爲整個社會的健全、必以每個社會單位的健全爲標準、換言之、一個家庭的興盛必以家庭內每個份子的努力爲標準、由末我們便可知道、欲謀社會的進展、須先改進家庭始可、由此、就要發生一個大的問題來、家庭與環境竟究有什麼分離不了的關係呢、

我們平時遊覽公園的時候、看見許多的小孩、跑的跑、跳的跳、多麽活潑天真呀、但是我們到「荒漠的鄉間、家家戶戶門口的小孩、其舉動的表現、總不免失了天真活潑和帶有愚笨的象徵、所以從這種地方細細的觀察、可以知道、城市與鄉村的小孩、怎樣有如此判若兩樣的區別呢、就是因爲環境的不同的原故、一個小孩自從呱呱墮地以後好像一張未染墨的白紙一樣、其天賦的聰慧和行動、本無多大的差異、所以從此我們就發生意到、家庭與環境是有絕對密切的關係、但是要怎樣來改革環境、自當另行專題來討論、

女子出嫁以後 到社會去還是回家庭去？

黃影呆

在中國、從前本來一般的人、都抱了女子無才便是德的成見、以爲一個女子、不必讀書、毋庸識字、她自娘家出閣、以至到達夫家、惟一的任務、就在操作家事、除家事而外、一切社會上的職務、什麼都用不到女子去做、她們祗要把整個的家庭、治理得井井有條、就算完了她們的職務、堪以冠帶那賢妻良母的頭銜了、

但自新潮流澎湃而後、歐風東漸、婦女思潮、突然的起了一種變化、一般的女子、爲爭奪地位的平等、束縛的解除起見、都主張向社會方面跑去、不拘什麼事情、男子所能做的、女子也應去幹、但女子要踏進社會、非要有相當的能力、相當的學識不可、所以從事婦運的人們、都主張提倡婦女教育爲入手方法、而第一步提高女權的工作、就在使女子能夠受到相當的教育、

在談不到婦女教育、有若何進展、談不到婦女職業、有多大希望的中國、在這幾個年頭兒、畢竟是有少數中的少數的女子逐年由大學中學畢業出來踏進了社會之中女教師女看護女店員女職員人數逐着時間的輪迴、逐年的進展起來、但女子走進了社會以後、論年齡大都已到達了結婚的時期、除了少數的女子、因爲思想的偏僻和錯誤、而抱獨身主義之外、究竟多數的女子、是要嫁人的、

嫁了人以後、整個的家庭、是組織起來了、千頭萬緒的家事也會繼續不斷的發現起來、結果、會使她們不能再在社會繼續工作、從社會跑回到家裡去、但在這裡、問題發生了、女子出嫁以後、究竟應當到社會去、還是回到家庭裡去、如果在社會服務嗎、家裡的一切工作、無人主管、僱用女傭究有疏忽的弊病、尤其新生的愛兒僱乳母來護領究竟沒有自己護領來得周到、那麼這樣看來、女子出嫁以後、不必再到社會去、儘可在家裡操作家事、然而你如果在家裡作家事、便會想到以前爲什麼要讀書、讀的書有什麼用處、不識字的女子、嫁了丈夫在家裡操作家事、識字的女子、嫁了人也在家裡操作家事、彼此又有什麼分別呢、而且社會方面、也會實難女子的讀書、是一種裝飾品、其實、我們要知道女子、在家庭中操作家事、治理得井井有條、使丈夫內顧無憂、少個女傭、也在爲家庭生利、並不是祇算她們不生產、不會賺些錢、那麼照這樣看來、女子嫁人以後、不必要一定在社會中服務、祇要把家庭治理好就是了、那麼又何必要進中學大學呢、其實求學和家事、並不有衝突的地方、做一個時代的女子、如果環境允許、基本的學識、是一定少不了的、但有了學識、能夠在社會服務最好、不能在社會服務、在家裡操作家事、也不能加以非難、要知女子之所以要學識、就在使本身具有自立的能力、從前的舊式女子、都是靠丈夫生活、倘然不幸而丈夫遇有瘋癱等不治之症、不能到社會中去工作、那家庭的經濟問題、便發生了恐慌、然而有自立能力的女子、萬一遭到了類似的不幸事件、便可到社會中去賺些錢來、不致使家庭中自極度的恐慌了、所以我以爲女子的基本教育是含有預防性質、而女子出嫁以後、能到社會中去服務最好、不能去、在家裡操作、也是她們的一部分治家的工作之外、再能出一部分時間到社會中去工作、那便是再好沒有了、

正泰橡膠製物廠

本廠爲全國範圍最大之橡膠廠 出品精良價廉物美久荷各界之贊許現更精益求精改造時新式樣如蒙惠顧無任歡迎

萬年青牌 註冊商標　大喜牌 註冊商標

總發行所 上海法界興聖街中 正泰昌號

製造廠 一廠 上海 塘山路四十一號 二廠 大連灣路三八號

保護容顏之法・在敷粉之前・先搽「軟質雪花精」・使雪香粉色・歷久保存・則柔嫩肌膚・不受風日侵損

軟質雪花精

各埠均有經售

中國化學工業社出品

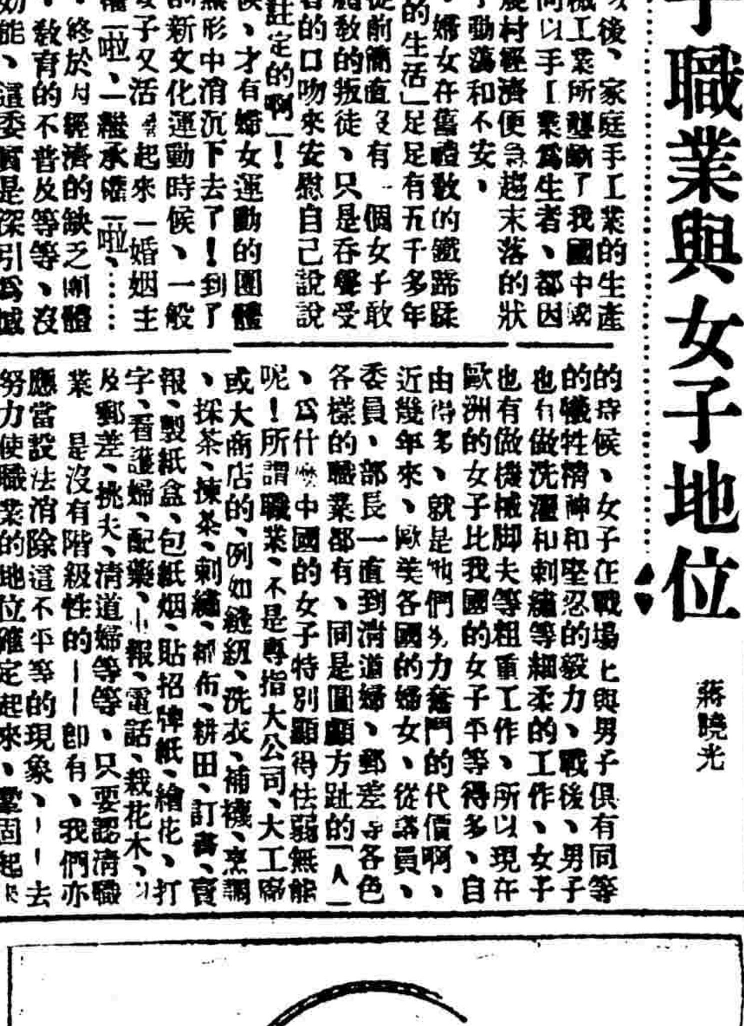

法壇

羅文幹

第二百念五期

討論

保證責任是否可以繼承

（祝家瑜）

保證人爲從債務人、主債務人不履行契約時、保證人應負代償之責任、我民法債篇第二章第二四節、條列甚詳、然保證責任之是否可以繼承、除同法繼承篇第二章第三節、繼承人與他繼承人間、略有規定外、則未另見明文、今設有主債務人焉、而已受破產之宣告、或其居住所營業所已有變更、適保證人又死亡、此保證人之繼承人、是否繼承其保證之責任、則爲吾儕所亟須討論者也、本此乃有兩說、

一說謂依民法第一條之規定、『民事法律所未規定者、依習慣、無習慣者依法理、』保證責任之是否與繼承人有關、法無明文、當不成立、俗說所謂『中人不還債、』保證人雖非中人、要亦含有中庸證明之義務、且保證係單務契約、爲保證人者、僅有義務而無權利、爲他人受過、雖身死猶及於妻孥、於法於理、皆覺欠妥、例如債權人死亡、債務人幷不履行其債務、法律即未有保證人代理債權人主張請求之規定是也、此說之意旨在不應繼承、

一說謂保證人之負擔限度與主債務人相等、換言之、債務人不履行契約時、保證人即債務人也、保証人既爲債務人、其繼承人爲繼承其一切權利義務者、不問其爲單務契約、抑爲雙務契約、祇要債不逾法、當然繼承其保證之責任、不過繼承人得限定以因繼承所得之遺產、償還其被繼承人之債務而已、此說之意旨在理應繼承、

前說者又非之曰、依民法第一一四八條但書『權利義務專屬於被繼承人者不在此限』之規定、保證責任之與繼承、法無明文、當可根據此條而不繼承且保證之爲從債務、究係客體、民法一一五三條『繼承人對於被繼承人之債務、負連帶責任、』此債務二字究係實體、根據此條之規定、繼承人所應負者、不過連帶責任、而非完全責任、況保證責任之與債務、係間接客體者耶、及於繼承人則更遠矣、依實體而論、民法三〇五條『就他人之財產或營業概括承受其資產及負債者、因對於債權人爲承受之通知或公告、而生承擔之效力』換言之即承受人若不爲此項之通知或公告、仍不生承擔之責任也、

綜上兩說、俱各有辭、孰是孰非、吾敢請諸高明法家之右焉、

祝家瑜律師

問答

▲女子繼承（戴毓英女士問）毓英於民國八年由父作主嫁於某姓、而父忽於念一年病故、父在世時親立遺囑將家產分析兩兄兩弟、女未得分毫、按女子繼承權是否有無分潤家產、設遺囑雖係親立、但不合法、可推翻而使之不發生效力否

○周永定律師答　按照民法繼承編女子亦有承繼權、汝父既亡、故亡依法享受繼承權利、至汝父所立之遺囑、亦照法定應繼分分配、當可否認推翻、重行分析

▲追償賠金（王葆三君問）上月滬某俱樂部充作茶役、繳保證金五十元、今葆三無意執役、欲取回該項保證金、而該執事已將該保證金挪移用罄、一再延約、可向捕房訴該執事侵吞保證金情同誘騙否

○錢振聲律師答　騙取保證金、如有證據提出、自可報告捕房或刑事起訴、如果當時無詐騙情形、而今欲取回、不爲給付、則以民訴求償可也

▲遺產爭執（左焯君問）友人甲乙同胞弟兄二人、均已成婚、然均無子、甲居長、不幸病故、其從兄（伯父之子）而欲將其子立嗣於甲、而得甲之遺產、然甲妻及乙、均因乙尚年輕、主張將來生子、立嗣於甲、不允、析甲之遺產與其堂侄（其從兄之子）、與其從兄發生爭執、請問此項糾葛、民法如何規定、乙之理由是否充足

○陳光灝律師答　貴友甲既遭病故、所有遺產如有遺囑、可根據遺囑執行、如無遺囑、遺產之如何分析、甲妻當有自主之權、至於乙之理由、無詳細事實、恕難答復

今日開庭表

▲江蘇上海第一特區地方法院（民案）

案由	法庭	上午	下午
陸燕氏與陸相卿離異案	七	十	
張發民與姚德福等析產案			
安勤祿與黃順祥違約金案	十	九	
王成銳與林榮標等律費案	十	九	
賈倫生與丁財寶借款案	十一	九	
譚永梁與老九和賠償案	七		三
張銀生與朱財寶等會款案	六		四
周振亭與胡梅根異議案	四	九	
瞿秀英與沈榮宗等返還妝奩案	六		二

▲江蘇上海第一特區地方法院（刑案）

案由	法庭	上午	下午
鄧鋭初等訴陳仁賣侵佔背信案	二		二
孫李氏訴楊根榮重婚案	二		二
郭錫根等訴周傳標等僞證案	二		二
沈繼銓訴沈和尚等侵佔案	三	十一	
王楚庭訴陳夏林等妨害名譽案	三	十一	
夏鑑英訴孫指雲等僞造詐欺案	三	十一	
郭孔氏訴昔伯康誣告案	八		二
李漢忠訴李文奎妨害風化案	八		二
李莊氏訴盛培桂恐嚇案	八		二
楊徐氏訴倪許氏略誘案	八		二
華殷氏訴李積楨妨害風化案	八		二
予蘭蓀妨害風化案	八	九	
朱葆元妨害自由案	五		二
嚴夢生訴李德記詐財案	九		二
略家俊訴文仲遠詐欺案	九		二

▲江蘇上海第二特區地方法院（民事）民庭

案由	時刻
曹阿五撤銷婚約案	十
沈元鼎與夏企棠等賬款案	十一·五
華大洋行與陳成林周雲龍貨款案	十一·二〇
波倫生與沈祥生借款案	十一·三〇
徐賽兒與方子麟借款案	十一·四〇
佛拉提米爾巴吉克與野來生等異議案	二

▲江蘇上海第二特區地方法院（刑事）刑庭

案由	時刻
傅瑞蓀訴湯根涌侵佔案	二
貝而不倫侵害及妨害自由上訴案	又

江蘇上海地方法院

▲永安公司與朱趙仁欠租案▲黃榮堂等與徐翩解除婚約案▲沈明根等與吳許氏確認土地所有權案▲陸賽賽與張鐵頑公費案▲龔畹鳳與鮑標滑賠償損害案▲雷春聲與鄒昌訓遷讓案▲黃元慶與顧貴泉皆欠款案▲張金媛與王棠生借款案▲孫在貴與楊德懋借款案

司法行政部部長羅文幹氏賜題

讀法壇書後

生民之初、民俗敦龐、巧詐不生、迨智術之制、備器利用、使民以逞其口腹耳目之欲、衆暴者衆、逞至於桀猾并非而雜治、是故制禮以防未然、立法以戒既然、禮與法也者、固所以爲維繫者也、叔季以降、禮䌷而法張、依據人與人相互間紛紜萬變之事、執簡馭繁、而納之於軌物、非法律是循、法律者人民之所衛也、言法治者、要在以法律去蠹、指導人民、使其有法律知識、涵育薰陶於秩序之中、而後國家可進於法治、第法愈繁則愈藝、非任學者與有實際之探討、鶩期運用咸宜、時事新報記者許君元慶、有鑒於此、集一時治灋家言者、綜學理事例而尋繹之、排閒書致、家極原委、以異法律、玄後灌輸人心、俾家喻而戶曉、寖躋法治國之域、名之曰法壇、是法壇者、宣揚法律常識之通鐸也、其有禆於社會、蓋篤矣、文壇而立之、民國二十有一年十一月番禺羅文幹識

公佈

楊樹春律師遷移

楊樹春律師近以事務紛繁、除執行律師職務外、每週仍須讀書講學若干時、現爲經濟時間、增加辦公速度起見、昨由京返滬、已將上海辦事處遷至法租界環龍路二百二十八號（電話七一九五六）世界法學會照常辦公云

最高法院

▲刑二庭裁判（十一月十五日）▲福建林錦章誣告上訴案件原判決關於誣告處刑部分撤銷、林錦章意圖他人受刑事處分而誣告、處有期徒刑六月、其餘之上訴駁回▲河北侯玉珍恆謀殺人上訴案件原判法關於預謀殺人部分撤銷、發回河北高等法院第一分院更爲審判▲山東王同黎等強盜上訴案件原判決關於處刑及執行刑部分撤銷、王同黎共同結夥三人以上強盜、處有期徒刑四年八月、褫奪公權五年、又共同強盜處有期徒刑二年、執行徒刑五年、褫奪公權五年、裁判確定前羈押日數以二日抵徒刑一日、其餘之上訴駁回

法官訓練所講義減價出售

廣告

二屆事務均待結束、查本所出版之各科講義、均係依據現行法令、參酌判例解釋編纂成書、茲爲便利諸同學起見、凡本所第一屆第二屆學員及司法儲才館學員購買者、每部照原價十元八折扣算、實收大洋八元、郵費照舊、「他人不得援例」、存書無多、欲購從速

[illegible]

研究

「裸體寫生在法律上是否違法之研究」之商榷

（李景文）

裸體寫生之價值及其應用、在美術上佔極重要之地位、然本文所研究者爲裸體寫生在法律上是否違法問題、故不贅述、本報前載陳君革之對此問題之意見、閱讀之下、覺有數點有提出商榷之必要、茲分述之、

㈠陳君謂『男女模特兒赤裸裸一絲不掛、以供男女學生任意寫生、此種情形、在法律上如認爲不違法、則裸體遊行、亦不違法矣』、陳君誤將繪畫之模特兒與裸體遊行相提並論、夫裸體寫生爲習繪畫之重要工作、純粹爲研究藝術之性質、故一般藝術家羣集畫室中悉心觀摩、故無妨於社會風化、至爲明顯、而裸體遊行爲過去一種傳說、在公共街市中舉行裸體遊行、其性質與裸體寫生迥然不同、則跳者妨害社會風化不言而喻、

㈡原文『政府不應僅許少數人有享受鑑賞裸體美之機會、而禁止裸體遊行以剝奪多數人鑑賞裸體美之機會、如此政府未免有失公平』、陳君以裸體寫生專爲鑑賞人體美、此點又屬誤解、裸體寫生爲研究繪畫之重要設施、爲美術上高級技術、故模特兒在畫室中供畫家之研究繪畫採之法理幷無不合、裸體遊行集多數裸體女子遊行於鬧市中、其意義無非掀動社會之色情狂、導低等階級於罪惡之途、苟稍有智識者必側目以視、目爲野蠻時代之復生、流弊所及、社會風化將蒙莫大影響、故兩者誠有天淵之別、（未完）

江蘇高等法院

（十一月二十四日）

▲民庭 ▲徐啟人與徐玉泉房屋案上訴駁回本審訟費由上訴人負擔▲楊志欽與侯少卿田單案上訴駁斥第二審訟費由上訴人負擔▲趙成義與王慶雲賠償損失案上訴駁斥第三審訟費由上訴人負擔▲朱稷卿與陳佑先欠款執行案抗告駁回抗告費由抗告人負擔

江蘇高等法院第二分院

（十一月二十三日）

▲民事判決▲朱謀先與萬昌煤號因貨欵上訴案原判決廢棄發還江蘇上海第一特區地方法院更爲第一審裁判▲新同華旅館與劉宣德經租賬房朱省三欠租與案上訴駁回第二審訴訟費用由上訴人負擔▲天生輪船號與浦東銀行欠欵上訴案上訴駁回第二審訴訟費用由上訴人負擔

江蘇上海第一特區地方法院

（二十八日）

▲民事第一審判決▲陳榮根訴瀛拉馬夫帳欵案被告應償還原告旅欵食宿費洋五百三十七元六角本件應予假執行訴訟費用由被告負擔▲張仁昌訴公益棧貨欵案被告應償還原告貨欵洋五百九十六元七角四分幷自起訴日起至執行終了日止週年以利率百分之五計算之利息原告其餘之訴駁回訴訟費用由被告負擔▲代加生訴馬阿妹等償欵案被告馬阿妹應償還原告債欵洋二百元准自判決確定之日起分五個月攤償如其財產不足清償[illegible]

戲曲

七塊白

魏紅自平寄

舊劇術語、有極神祕不可理解者、梨園中人、口傳心授、安之若夙、予所論之七塊白、即其一也、七塊白係指開場七劇而言、其命名之所在、有時間性、及今視之、殆已成陳迹矣、七塊白者、綜鳳鳴關、山海關、南陽關、武昭關、別窰、奪斗、樊城、而總其稱也、此七劇之主角、爲鳳鳴關之趙雲、山海關之吳三桂、南陽關之伍雲召、武昭關之伍子胥、別窰之薛平貴、奪斗之趙子龍、樊城之伍子胥、此七主角在劇中、均紮白靠、故謂之七塊白、趙雲在舞台上、紮靠必白、鳳鳴關奪斗二劇、爲當然之白靠、吳三桂伍雲召、服喪復仇、其服裝當爲孝服、故靠必白、伍子胥在戲劇上、因色彩關係、每紮白靠（武昭關伍子胥之對敵爲卞莊、卞莊黑靠、樊城伍子胥之對敵爲武成黑、武成黑亦爲黑靠、故伍子胥紮白靠以相對映）薛平貴爲綺年俊將、紮白靠者、在昔戲之純潔、此七劇中、殆無一劇主角不白靠者、如樊城武昭關山海關是、因其既列開場、又均白靠、於是七塊白之名、乃成一種相沿之術語、今則樊城一劇、多扳于全部最盛春秋中、別窰則皈依于全部紅鬃烈馬中、即單演之、戲碼之排列、亦極優尚、武昭關經梅蘭芳王鳳卿一再演之、竟成大軸、南陽關則諸名鬚生所必有、壓軸大軸、時時見之、鳳鳴關奪斗二劇、已不常見於舞臺、只山海關一劇、於開場中、猶爲熟觀、以今日形勢衡之、七塊白之名、行將破產、藝事變遷、時代懸殊、書此、以見黎部變遷之跡、其應整理而循於正軌者、固俯拾即是也、

懷才不遇

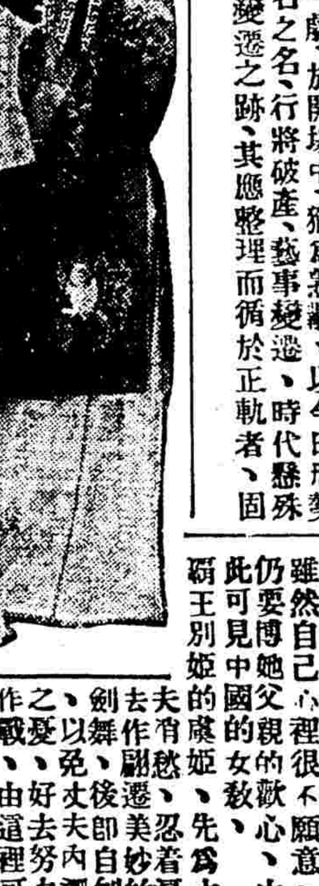

名花衫金碧艷

評「C夫人肖像」

許耳

一顆巨彈、衝破了中國劇壇的靜寂、這是誰拋擲出來的呢、是上海美專劇團、他們這次所採取的腳本、是一個三幕劇「C夫人肖像」、據說這腳本是特地請戲劇專家蕭伯戲君寫起來的、劇情是描寫一個爲藝術而藝術的畫家、受了所愛慕的女友革命詩人的影響、更受到九一八和一二八的事件的教訓、才毀滅了他的一切的幻想、轉變到爲革命而藝術的路上去、中間穿插着三角戀愛的糾紛、暴露着C夫人對於革命認識得不正確、結果由動搖而至於沒落、作者的技巧頗圓熟、極細微的地方都能顧到、可說自始至終一無懈可擊、結尾頗有力量、雖尚有口號、卻不陷於「公式化」、C夫人的沒落及張畫家的前進是一個絕好的對照、人物的性格描寫得極好、尤其是白新雷小姐的性格、這一劇我認爲是很成功的、不過、白璧之瑕、當然還有的、如革命畫家江萍的許諾、對於爲藝術而藝術的唯心派的藝術家的理論、沒有確實的唯物辯證法的理論、以糾正他的觀念錯誤、及暴露他的理論的荒謬、而使觀衆止能知道爲藝術而藝術的不對、而不知道怎樣才是對的、不對、和應該怎樣才是對的、據一個鄰座朋友告訴我、此劇僅以三夜工夫趕寫成的、那末、我們應該原諒的、因爲是忽促被壓搾出來的東西、不過我希望作者能改寫成一個極完善的腳本、在新興劇坦正闊腳本饑饉的現中國、在一般藝術家們還沉醉在玫瑰色的迷夢中的現在、「C夫人肖像」劇的產生、是有重大意義的、同時美專劇團負起演此劇的任務、也是一種極有意義的活動、自然此劇還不能說是「大衆化」的東西、也許是爲了演員與觀衆都屬于知識階級之故罷、我希望美專劇團後此能更深入羣衆、而且蓬先生能爲他們寫更「大衆化」的腳本、

本劇中有三個最重要的角色—張畫家、C夫人和白小姐、去張畫家的趙丹君的動作有些過於誇張、看來便覺不大自然、而且欠鄭重、但恰到好處的也還不少、飾厲女士去C夫人的和洪逗女士去白小姐的均極相宜、在演技上她倆則相反、我覺得厲女士間有誇張得不夠處、洪逗女士則間有過於誇張處、「不夠」和「過於」當然同樣是缺陷、然而我們不能苛求、她們是學生、並不是專幹戲劇的職業演員、現在居然有此優良成績、已屬意外、除三要角外、發聲動作均佳的、只有去江萍的錦衣君、餘如楓耿肖極二女士、沙白劉十曼飛諸君也都有相當的好處、可惜有幾人忘了一些台詞、火車汽笛聲及輪聲的效果大大失敗、燈光尚好、做得一點也不像、依台本的Stage Lingotion所指示、第一幕應有太陽光表示時間的過程、管燈光者並未顧到此點、當然是不應該的、裝置是用不着我說話、陰影和波光却很調和、美術的人們的第二我缺少關於繪畫的知識、所以就不想多說了、總之、美專劇團此次是成功的、我以爲、十、念六晨

梅蘭芳遊美記

第二卷（高陽齊如山編 著者保留版權）

打魚殺家、形容一個落魄英雄、打魚度日、還受不法的貪官污吏、種種壓迫欺辱、因爲忍無可忍、以至起了反動、實在痛快決斷之極、但總使人感到一種凄涼蕭索的意味、吃茶一塲問到衣服的事、蕭桂英只是那樣一個小姑娘、雖然自己心裡很不願意、仍要博她父親的歡心、由此可見中國的女教、霸王別姬的虞姬、先爲丈夫有愁、忍着淚去作歡、舞劍、後以自刎、以免丈夫後顧、即內之憂、去好努力的作戰、由這裏可見中國教育的忠貞、

（C）關於梅君個人

身材窈窕、面容美麗、眼球澄清明朗、手極美、指示特物等、極能傳神、作、態極美觀、坐位行動的各種姿勢、頭部、身體、股肱、手足、處處都有研究、幷且極美、各種表情、雖然觀衆不懂中國話、觀、但看了他的表情、就足以知道他所表演的是何種情、以上所說、不過是個大概、因爲紐約各報各雜誌、都有評論、另行彙印、這裏不再只有逃一點、現在所要說明的、是美國報上、雜誌上所發表的文字、論最多、刺虎和汾河灣、因爲美國人以、議人、只歡迎這兩齣戲、爲美實不多、因爲新聞事業、其差、雜誌也有這種性質的、跡、梅君初到紐約、一切都是梅人注目的新聞、各報對於令評論中國劇、和梅君的刺、文字爭先登載、可巧是第一虎和汾河灣所以齣對、這兩曲、戲評論了的特別多、但是後來一雖然、換了個目、各報已經過了一半多月、所以評論認爲不是新聞、也就少了、（未完）

海上名票朱聯馥君跑城

△…到聯華去參觀

三個摩登女性

▼羣衆鬪爭生活的場面

希歌

朋友告訴我、聯華要拍偉大的、羣衆參加罷工鬥爭的場面、我聽了很高興：定去參觀罷、這在中國的影片裡是很新鮮的、很難得的、

大概是上午九點半的時候、我和朋友就到了聯華第一廠、在化裝室門口和一個熟朋友握了手、他告訴我拍戲的地方就是寄宿舍旁的空地上、我們只任化裝室門口望了一眼、就到拍戲的地方去了、會見了知道劇本內容的先生、知道今天拍的是三個摩登女性最後的塲面、最後的劇情大概是這樣：—電話局的工人罷工、反對當局加於他們的壓迫、

阮玲玉在這劇中是扮演女工的、罷工的領導者、就是她、現在拍的塲面是電話局工人正在騷動不穩、阮在向工友演說、指示工人的出路、正當這時候、包探來抓領導者（阮）、與三個女性相糾纏着的青年（金燄扮演）把阮從包探手裡奪過來了、

把工人的鬥爭生活描寫在影片裏、這種新的偉大的題材的採取、在國產影片裏、無疑的是一個很大的進步、國產影片想要和大衆接近、滿足大衆的需要、採收羣衆的生活爲題材、還是頂重要的第一步、導演和公司方面、能看清這點、抓住了時代、對於電影藝術的要求、還是很有見識的、同時、也是很勇敢的、値得大衆的稱

▲……要抓住時代、滿足大衆的需要……▼

贊、能夠繼續努力下去、前途很有希望！

在三個摩登女性裡面、罷工鬥爭的塲面還算是穿插、全劇的主要脚色、還是在三個女性與一個青年的糾葛、以後、全劇中能夠全以羣衆鬥爭生活爲主、那就更有意義了。

在劇末、罷工領導者（阮）被包探抓去了、而解危的是青年個人、青年一個人把她從包探手裡奪回來、這種解決的方法是很舊式的、個人英雄主義的、在這裡、劇作者不顯出羣衆的力量、是劇作者犯了錯誤、

到街頭去找演員、這在蘇聯的影片裡、是普遍的採用着的、不單羣衆、就是主脚、也可以到街頭的羣衆中去找的、蘇聯的電影藝術、是目前全世界電影藝術的高峯、就是法西斯落的意大利也稱讚不已的、我們貧弱的中國電影藝術界、無疑的應該多量的學習並採用蘇聯的電影技巧、

史瑞生在銀幕上有久遠的歷史、她的地位、始終保持着第一流榮銜、就是轉變了有聲從也如此。

消息與新聞

▲睽違月的月明社昨天下午五時已挾着他的野玫瑰和甜姐兒歸來了、伸着勃兒等候着的聯華第二廠及亭牛公司、日來積極開始工作、以完成他們的「都會的早晨」和「春潮」▲喧傳十二月一日在北京大戲院開映的「奮鬥」二日、昨日忽變卦、改今日在新光大戲院開映、據云變更內幕、由於北京擬演歌舞

：現代：

▲聯華押候「奮鬥」映期、要求聯華不允、故改在新光開映▲明星公司以年關在邇、日來趕緊工作、冀在舊歷年底完成十二片的計劃、前天夏佩珍拍「狂流」、程步高導演、昨晚胡蝶拍「人道之賊」、張石川導演、均拍至夜深▲在廣西拍戲之藝聯公司、昨來電云、「猺王」昨日抵邕、已安南拜法入猺山拍片、前一發聯攝影團宴李宗仁、白崇禧、黃旭初、猺王及各界二一八人、星期晚舉行游藝籌款舉辦猺民學校、一星期內先赴猺山

▲王元龍從香港來信、云抵港已兩星期、一星期內即開始工作、疑拍的片共有三部、

▲薛覺先南方影片公司之處女作「白金龍」、擬日間先將劇本送南京電影檢查會審查、方行動手工作、

▲……二……▼

樹雲

▲明星公司攝影師周詩穆、已受四川之西南影片公司之聘、擔任攝影指導、定於本月三十日起程、約明春返滬、

電影在鄭州

漢溪自鄭州寄

在這荒塚似的鄭州、電影事業是銷沉到極點了、周圍二三十里的城廂內外、尋不出一所比較使人滿意的電影院、雖有民衆和普樂兩家、如魯殿靈光的對持着、但都是舊式的舞台改造的、設備既不完全、佈置尤其簡陋、普樂開映的都是明星公司前四五年的火燒××一類的片子、雖也可以迎合一般婦孺的心理、但究竟是時代過去了的物品了、普樂的老闆、爲發展營業計、在電影之外、又加演平劇、無形中已成了一種混合制的娛樂場、比較强人意的要屬民衆了、對於擇片方面、也有相當的認識、如曾被社會公認有藝術價値的聯華出品「南國之春」也在民衆開映的、以上兩家的營業、大致不相上下、但因地勢的關係、觀客顯然是分出兩種不同的階級、普樂位置鼎近北里、所以一般鶯鶯燕燕以及低級的民衆爲多、民衆則與扶輪中學爲鄰近水樓台、自然男女學生都樂於光顧、

一個可喜的消息、在最近民衆已裝設有聲機、而放映聲片了、他們的宗旨是發展電影事業、充分供給民衆高尚娛樂、這不能不使蟄居在塵囂裡的鄭州民衆、爲之歡欣鼓舞、現已於本月七日開幕開張、第一片就是曾經轟動一時的天一公司代表作「一夜豪華」、大約因爲初次開映和開映人的手術不熟的緣故、發音不十分準確、同時、舊式的放映機上發出一種沙音、把片上一些小動作的聲音、給壓蓋過了、但我們亦極端的原諒、因爲在初開有聲片時、這些漏弊是不能或免的、那天的三馬路上、車水馬龍、沒到開映的鐘點、業已宣告滿座、這不能不算是開鄭州電影事業空前的新紀錄！

銀壇花瑣

明·勳

小范朋克的夫人瓊克勞馥、最近對人說、是雖世界的末日臨頭、亦不能分別我夫婦間的愛、

滑稽丑角勞萊、表演時所戴的黑常禮帽、現在已經有二十年了。

北京大戲院

北京路貴州路口 電話九四一一〇

祇有今明兩天開映 日戲三時 五時半 夜戲九時一刻

空前哀艷巨片

美人關

價目小洋 四角 六角 九角 日夜一律

上海大戲院

北四川路虬江路口 電話四二二七六號

今天日夜開映 價目 三角 九角 七角 二元 時間 三時 五時半 九時一刻

戀愛術

全部五彩 風流浪漫 歌舞新片

曼麗白蘭 及馬利淩 馥斯主演

集合百老匯歌女於一堂熱鬧絕頂

國泰大戲院

聯合電影公司管轄下電影院之一

今天開映 (日)三時 五時半 (夜)九時一刻

霞飛路邁而西愛路 電話七三七五七號

茵娜克蘭埃等三位女明星合演

浪漫香艷熱烈愛情巨片

三姊妹

The Greeks Had A Word For Them

卡爾登

聯合電影公司管轄下電影院之一

今天開映 (日)三時 五時半 (夜)九時一刻

佐意勃郎傑作

消防新術

專在火窟裏活躍！專和娘兒們厮混！

Joe E. Brown in「Fireman Save My Child」

廿四週紀念 買一送一

補腎生精丸 延年益壽 奪天造化

[illegible]

白濁

[illegible]

時事新報定報價目

中國境內（日本朝鮮台灣同）每月一元二角 三個月三元五角 六個月六元九角 一全年十三元二角

香港澳門每月二元六角 歐美各國及南洋羣島每月三元九角（以上價目郵費一應在內）

如定報超過一個月不滿二個月者照一個月之價推算

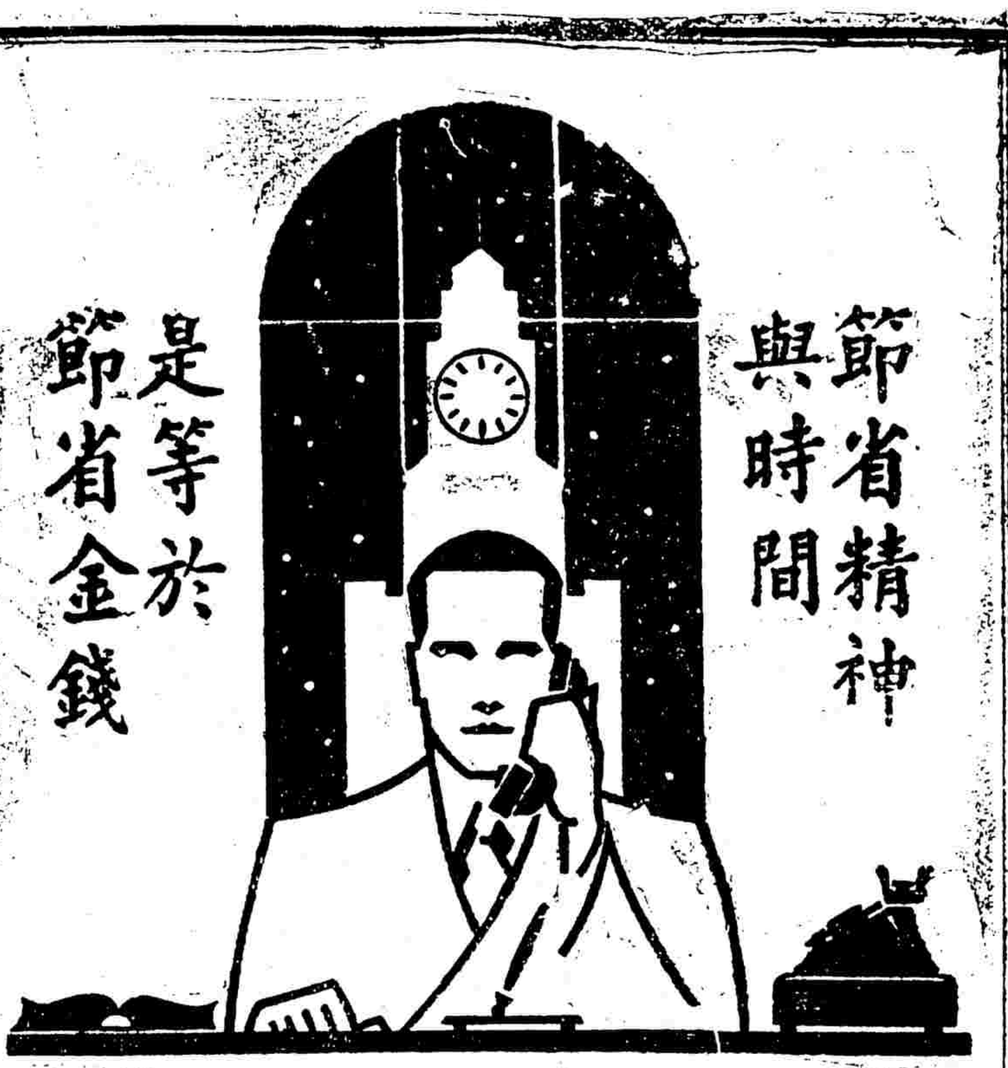

營業電話租費每日不到二錢九分

住宅電話租費每日不到一錢八分

電話不獨能省寫信通函或指揮職員之時間，且能增進朋友友誼，此爲營業上之要素也。且可在辦公室中，既安適復閒逸，與朋友接談，毋需乎跋涉長途，或鵠立久候，其利可想見矣。

養成用電話之習慣，不獨自己要多用電話，且宜鼓勵職員常利用之，蓋每將聽筒舉起，便能節省精神時間金錢，三者皆爲發達營業之要素也。

上海電話公司

營業部

江西路二三二號 電話一一四〇〇

北江西路一二〇〇號 電話四一四一五

No. 102

中華百貨商店 大減價

南京路浙江路東

服裝部 女式大衣 照碼八折

綢緞部 華珍葛旗袍料 每件二元

特價欄

毛衫部：駝毛男衫 每件三十三元半；女裝白羊毛衫 每件五元半；中人毛外套 每件七元

西裝部：駝絨晨衣 每件四元二角半；維也絨襯衫 每件一元半；鷄皮女手套 每雙一元二角半

襪子部：英國毛舞襪 每雙一元；花絲倫舞襪 兩雙九角；男裝冲毛襪 三雙七角半

皮鞋部：軟皮底童鞋 三雙一元；男裝紋皮鞋 每雙四元九角半；男裝毡拖鞋 每雙二元一角半

新花飛綢綢 每尺四角半

橫條摩登綢旗袍 每件四元半

花背全毛手套 每雙七角半

女裝衛生褲 每條五角半

男裝賽毛外套 每件一元半

加長純毛圍巾 每條二元二角半

疋頭部 全毛嗶嘰旗袍料 每件三元半

毡毯部 駝色棉毡 每條二元

齊天舞台

大世界東 電話八四六七 開演京戲

李君玉 李文春 林綏雲 蓋叫天 張翼鵬 郭春華 祁彩芬

今天日戲一點鐘開 今天夜戲七點鐘開

三本武松 頭本西遊記

東海戲院 EASTERN THEATRE

提籃橋茂海路

今日開映四場 (日)二時起四時起 (夜)七時起九時一刻起

二集 啼笑因緣 胡蝶

樓下大洋兩角 小孩一角（停用贈券）樓上大洋四角 小孩兩角

先施樂園

門票買一送一

國產武俠巨片 三俠客 日夜影戲場

社會著名警世名劇 孝義雙全 日夜開映 中外影戲

由十二點起開映

安樂場大京班男女合演 文武京戲 日夜全體登台

夜戲新排新戲初次起演 沉香扇（後部）

[illegible]

融光大戲院

海甯路乍浦路口 電話四〇二二〇三

今天自二時起至十一時半止循環開映

一切獸片之權威 世界游泳冠軍韋斯摩勒主演

人猿泰山

最後二天

J. WEISSMULLER IN「TARZAN THE APE MAN」

價目 二角 五角 八角 兒童二角 三角 四角 日夜一律 隨時均可入座

三星舞台

今夜初次開演（七時登場）

十三妹 六本公案

假姑胎和破·連寨智底探 尼盜假尚案·環門海亭險

地址牛莊路二號 電話九一〇五八號

西海戲院 The Western Theatre

新閘路池浜橋

每日開映四場 (午)二時起四時起 (夜)七時起九時一刻起

二集 啼笑因緣 胡蝶

樓下大洋兩角 小孩一角（日夜一律）樓上大洋叁角 小孩兩角

百老匯大戲院

提籃橋匯山路 電話五三五二〇號

特裝五萬餘金裝置西電上等聲機兩座

今天日夜開映四場

環球公司聲白動人出品

結婚之後

時間 下午三時 五時一刻 七時一刻 九時一刻　價目 小洋 三角 五角 一元 日夜一律 兒童二角

天蟾舞台

今夜初次開演 空前偉大機關佈景新劇

二本火燒鳳麟寺

地址四馬路雲南路 電話九〇五六〇 九一七〇二

中央大戲院

院址六馬路西（電話九二七八〇號）

時間 三時 五時半 九時一刻

價目 樓下四角 樓上五角 包廂八角 日夜一律

天一公司今年第一部傑作無聲巨片

夫妻之間

陳玉梅主演

九星大戲院

福煦路成都路南口 電話六二三八二號

時間 (日)下午三時 五時半 (夜)九時一刻

價目 樓上四角 樓下二角 日夜一律

夢遊故宮 啼笑因緣

大世界

門票小洋二角

乾坤大劇場　華光劇社

[illegible]

南京大戲院

愛多亞路五三二號 電話八四一二一號

今天日夜開演 (日)三時 五時半 (夜)九時一刻

全部鮮艷五彩

奧麗美·約翰陶樂·海綸張特鷲

三大明星合演滑稽有意義的傑作

石榴花劫

EDNA MAY OLIVER in FANNY FOLEY HERSELF

蓬萊大戲院

小西門蓬萊市場東部 電話南市八六六一

時間 日戲下午一時 夜戲晚七時登台

徐寶祥 邱慶鑫 張漢培 袁雲才 袁曼打 王其羅 任鴻廷

[illegible]

初次夜戲開演

六本驚天動地

新世界

門票祇售小洋二角

買一送一

[illegible]

浙江大戲院

浙江路四馬路口 電話九三二七八號

時間 三時 五時一刻 七時一刻 九時一刻

價目 小洋 二角 四角 六角 一元 日夜一律

每逢星期日下午一時起映

今天日夜開映

歐洲歷史民族革命人道戰鬥巨片

彭開 柯爾門 南大明星合演

情侶

片已檢許 中文說明

新光大戲院

今天起日夜開映

三時 五時半 九時一刻

聯華影業公司新片

奮鬥

羅明佑 監製

史東山 編劇導演

鄭君里 周鴻泉 陳燕燕 劉繼群 袁叢美 黃筠貞 主演

價目照舊

大戰背景 羣星合作 偉大悲壯 愛國諷刺

情節似第七重天 偉大如戰地之花 滑稽賽戰地鵑聲 誰說中國片的物質精神不及外國片看此片後可以證明

坦克，大砲，機槍，炸彈，衝鋒，肉搏，應有盡有。愛情，俠義，私奔，妬嫉，愛國，滑稽，包羅萬象。佈景，導演，情節，演員，攝影，背景，空前佳構。

一定擁擠 請早定位

提倡奮鬪的精神 打倒虛偽的禮讓

奮鬥組織的分析 美麗的陳燕燕 英俊的鄭君里 善演反派戲的袁叢美 能描寫特種個性的周鴻泉 改變作風以後的劉繼羣 造成個人新紀錄的黃筠貞 各種動人心弦的節奏 漂亮熱鬧的背景劇烈緻刺 的戰爭造成一部鼓勵民族 精神的興奮影片

黃金大戲院

法租界八仙橋

今天日夜開映 三時一刻 五時半 九時一刻

天下馳名拳擊聖手 湯麥斯主演 武俠驍勇 [illegible]

俠士殲仇

粗拳大臂 身手矯捷 鎗法準確 馬術精熟

價目 一律小洋 二角 三角 四角 九角

巴黎大戲院

霞飛路華龍路西首 電話八三一一〇號

今天日夜開映四場(日)三時 五時半 七時半 (夜)九時半

別開生面的偵探巨片

華納夏能主演

冤冤相報

層層抽剝 幕幕緊湊 心驚膽怕 鬼斧神工

加映兒童歌舞短片天真活潑大有可觀

夏令配克

隨時入座

靜安寺路卡德路口 電話號碼三一九八五

(全滬第一高尚低廉專映佳片之電影院)

今日 三時 五時 七時 三次

雷電華公司最新出品名片

海倫吐威曲里絲主演

(有聲對白哀艷熱情巨片)

蜜月之後

LOUNG BRIDE

(座價)四角：八角 七時半後：六角 一元

蘭心大戲院

邁而西愛路口蒲石路法國總會對過 電話七〇四一四號

最後兩天開映

羅克鉅片

使君大笑而特笑 欣賞機會一天少如一天！

值得大書而特書 笑片紀錄一頁高如一頁！

戲迷傳

機會難再 非看不可

下期開映 下期開映 下期開映

能舞善唱熱艷浪漫

裘勒勞綸絲

重登銀幕聲價十倍[illegible]傑構

丈夫須知 妻子必看

婚後

精細的導演 燦爛的演進

妙趣的對白 老練的演員

光陸大戲院

乍浦路橋南堍 電話一九二()八號

今日四次開映(日)三時 五時半 七時一刻 (夜)九時一刻

揭破大都會黑暗面

誘惑是它外衣 ▫ 奸詐是它骨幹 ▫ 墮落是它靈魂

賈克奧凱 曼琳鄭格遜

合演富有刺激力量令人感奮傑作

寫個女三少在暗求明出
少和個男黑中光的路

非看不可

男兒身手

緊張的拳鬥透示強暴霸佔着一切

迷醉的女色隱露淫亂籠罩着大地

(第五十六期)

現代家庭與男女地位

胡封

既稱男女平等，還論什麼地位，如果地位觀念還未打破，那麼更言什麼平等，因爲男女平等的現代家庭，在理，祇要男女達到可婚的情感，就可實行同居，而自組家庭，所以要言現代家庭，唯一的條件就是情感，此外更無其他考慮，可是事實呢，事實並不如我們的理想，

舊家庭下的男女姑不說起，就依新家庭下的男女來說，誰個不是高小畢業生便要嫁個中學畢業生，中學畢業生便要嫁個大學畢業生，在女的是如此，在男的適相反是，女的是爲什麼，我實不知，男的也許是爲便於駕馭，所以才不妄求高深，因此前者是求上，後者是就下，正相適合，這便是一般智識階級所組織的階級性家庭，除了這種以資格的地位而組合家庭以外，還有以財富的地位，權勢的地位爲標準，雖則男女各要求高，而結果總是富的女子嫁給更富的男子，沒有富的男子能够娶個更富的女子，至於權勢也是一樣的，也祇有女的處於下位，男的處於下位，則絕無所聞，這就是一種門當戶對的沿習，也就是女子準備依賴男子的一種表示，

我固不望大學畢業的女學生下嫁中學畢業的男學生，或富貴之家的千金下嫁一無所有的窮漢，但至公平的要求，就是要求男女平等，也就是要求中學畢業的去和中學畢業的相結合，大學畢業的去和大學畢業的相結合，富的要和富的相合，更富的要和更富的相合，最好是拋却地位觀念，純問情感如何，以爲相結合的標準，能够達到這樣的程度，才算是合理的現代家庭，

推究現代一般家庭男女的結合，大都對於上面這三者的地位異常考究，所以一旦環境變更，則男女間便起很大的裂痕，結果祇有男女分處，小者一時失和，大者永久離婚，這就因爲考研地位而結合的男女，他們間的基礎，根本就難靠得住，地位是因時因地因人而變，絕對不能老是一樣，好比在內地的大學生是罕見，到了上海，則留學生亦遍地皆是，又在前幾年的大學生爲數寥寥，現在大大加多，至富貴也是一樣的因地因時而有大小久暫的不同，而因人而變的證例，更是多不勝舉，

歸根結底的說，仍舊是既稱男女平等的現代，那麼現代家庭裡的男女，如果是講地位的話，至少也要平等，無論是資格，富或貴的地位，應該求其平等，最好是拋却地位觀念，純以現代的眼光，純以現代的思想，以感情而爲男女結合的基礎，以感情而爲組合家庭的標準，男的不求女的，女的不賴男的，各各能够獨立，出入如朋友，友妻友夫，友夫友妻，理想中的現代家庭裏之夫妻，就是這麼平等的夫妻了、

舊家庭與新家庭（四）

中國家庭小說　怎樣做個賢妻良母

勃克夫人作　康君試譯

當陰陽先生已經擇定了我出嫁的日期時、當紅漆箱子裝滿了裝奩時、當珠紅花緞舖蓋已經高高在桌上堆着時、我的母親吩咐我到她房裡去，因此我洗了手，很快地梳了梳頭髮後，便走進她的房間去，她坐在一張黑漆的雕花椅子內，正在那兒吮茶，她的長而包銀的竹烟管倚靠在傍邊的牆上，我垂着頭站在她的面前，沒有膽量抬頭去看她的眼睛，雖然我覺得她是深刻的注視着我的臉，身體和我的一雙脚，但我不敢去看她，後來她吩咐我坐下，她從她傍邊桌上的小盤內吃着西瓜子玩，她的臉上充滿着難解的憂慮底神情，常見的表情，我的母親是聰明而且智慧呢，

「桂蘭」，她說，「你現在將要同那個你生前便訂婚的人結婚，你的父親同他的父親是像弟兄似的朋友，他們曾經發誓，要以兒女婚姻來結合他們的感情，在那時，你的未婚夫已經六歲了，而你便在訂婚的那年出世了，因此，你是注定了該做他的妻子，我們教養你，就是爲了要實行這個婚約，

「在你的十七年中，我常念念于懷的就是你結婚的這件事，在我教訓你的各種事上，有兩個人我是特別留心教你——一個是你丈夫的母親，一個是你的丈夫，對於你的婆婆，我已經教了你，要怎樣的預備茶，而又要怎樣給長輩獻茶，要怎樣站在長輩底前面，無論長輩說的話是誇獎或責罵，你要怎樣的靜聽，在一切事情上我曾教訓了你，你自己要馴服和順從，好像一朶鮮花對於太陽和暴雨一樣，

「說到對于你的丈夫，我已教導了要怎樣裝扮，要怎樣避去說話，而用眼睛要動作傳情，要怎樣——當你兩個單獨在一塊兒時，這些事你自然會領會到，

「所以，你貴婦人的一切職務都精通了，怎樣做蜜餞糖果和精美的食物你都懂得、因此，你可以考查你丈夫的食慾，把他的口味放進你的調味裡，在飲食方面，你要不斷的從各個盤碟內用你的聰明去引誘他多吃一些，說到高貴，家庭禮節——要怎樣在長輩的當前進退，要怎樣對下輩講話，要怎樣上轎，要怎樣在別人[illegible]他母親問安——這些事你都知道的，主婦的品德，不發狂的淺笑，用花與珠寶裝扮頭髮的藝術，嘴唇與指甲的描畫，身上香料的使用，小脚上繡鞋的精巧——唉，你這雙小脚，不知流了好多眼淚才包成這個樣兒，

「至于說到你，我的女兒，假如我的媳婦及得上你，我將來也不會太不滿意，我們曾教你彈弄古代的[illegible]，在使丈夫快樂上，我們婦人家已經有好多代人不願用了，你的指甲很靈巧，你的指甲很長，我們甚至還教了你不少古人很著名的詩歌，我不信你的婆婆還可以在我的教養上找出任何缺點，除非你不生兒子，假如你過了第一年都還沒有生兒子時，我要到廟裏去替你燒香」，

聽了生兒子的話後，我的臉紅起來了，像我們這樣的家庭之希望有兒子是太尋常了，在這種希望之還含着一些神秘，我的父親接三個小老婆他的希望完全是爲了要生兒子，然而說到我自己希望兒子的思想——我的母親倘沒有看見我羞紅了的兩頰，母親在熱慮中聚神會神地坐着，後來又吃起西瓜子來了

「現在只有一件事是我憂心」她最後說，「他是到外國去過，他甚至學過洋的醫術，我不知道　但我也很知道，時間會把一切展開的你去罷」，

談談我的家庭週刊

（韓古農）

前次所講的是圖書館，但有了圖書館還缺少了一種家庭刊物，家庭中有了一種刊物，對於孩子們影響非常大，使得孩子們得到作文的興趣，現把我們的家庭週刊談談，可是牠是初生下來的，不十分完善，內容以文藝爲主，時事占少，編輯是由大哥擔任，發行是由我和八弟二人擔任，出版是由姊姊擔任，每隔一二期出一專號，稿件是由各人擔負，星期日是週刊出版的日期，報是油印的，因油印簡便而經濟，這週刊的名稱爲「西青週刊」，因爲西塘沒有什麼刊物與報章，但民衆是十分需要的，但無人發起，但我們現雖爲一種家庭刊物，但是一般人如有好的作品投來，我們也非常歡迎的竭力登載，並不限於家庭裡的人才有投稿權，只要是和我們表同情的，與本刊體裁相合，我們總竭力發表，我們希望西青週刊，將來由週刊而變爲日報，做我們西塘民衆的喉舌，

末了，前述之事，因誕生未久，缺少經驗，不十分完善，請讀者賜教，

作於西青兒童團

女子職業與女子地位

蔣曉光

自從產業革命以後，家庭手工業的生產都被外來的機械工業所壟斷了，我國中國整個的市場，向以手工業爲生者，都因此而遭失業，農村經濟便急趨末落的狀態，社會也起了動蕩和不安，

我們都很知道，婦女在舊禮教的鐵蹄底下，過着「非人的生活」足足有五千多年的歷史了，在從前儒者有一個女子敢大胆地出來做舊禮教的叛徒，只是吞聲受氣的拿宿命論者的口吻來安慰自己說「一切都是命運註定的啊」！

當辛亥革命的時候，才有婦女運動的團體組織，結果是無形中消沉下去了！到了新思想激盪着的新文化運動時候，一般從事於婦運的女子又活躍起來，「婚姻自主」啦，「參政權」啦，「繼承權」啦，……喊得非常熱烈，終於因經濟的缺乏，團體組織的不健全，教育的不普及等等，沒有獲得整個的効能，這委實是深引爲憾的啊！

女子所以不能和男子平等，就是因爲女子失了經濟獨立性的緣故，像母權時代，經濟權操在女子的手裡，男子終日給女子遣使，正如現在父權時代一樣，如果女子能够自己生活，不依靠男子的話，不平等的現象立即可以完全撲滅，這樣，男女站在同一的戰線上共同擔負起重大的使命，在革命的巨輪下，推進進化的速率，

經濟獨立最大的要素是什麼呢，我以爲就是有了「固定的職業」，如果女子有了職業以後，無論在人格上，社會上，政治上，法律上，婚姻上，兒童教養上，都有了和男子同樣的保障，當歐戰爆發的時候，女子在戰場上與男子俱有同等的犧牲精神和堅忍的毅力，戰後，男子也有做洗濯和刺繡等細柔的工作，女子也有做機械脚夫等粗重工作，所以現在歐洲的女子比我國的女子平等得多，自由得多，就是她們努力奮鬥的代價啊，

近幾年來，歐美各國的婦女，從議員，委員，部長一直到清道婦，郵差等各色各樣的職業都有，同是圓顱方趾的「人」呢！爲什麼中國的女子特別顯得怯弱無能，所謂職業，不是專指大公司，大工廠，或大商店的，例如縫紉，洗衣，補襪，烹調，採茶，揀茶，刺繡，織布，耕田，訂書，賣報，製紙盒，包紙烟，貼招牌紙，繪花，打字，看護婦，配藥，小報，電話，栽花木，以及郵差，挑夫，清道婦等等，只要認清職業是沒有階級性的——卽有，我們亦應當設法消除這不平等的現象，——去努力使職業的地位確定起來，鞏固起，我深信，不必去高聲地大喊着什麼美麗的名詞，奔向失了軌的道路，只要能把自己的問題解決了，男子還會蔑視你們嗎？什麼「花瓶啊」！「粧飾品啊」！這類名詞，不自然而然的會請出些無聊的男子們去藏之「高閣」了！我深望我婦女們也該效法歐美各國婦女那樣有奮鬥的毅力與決心才好，同時，希望政府當局多多設立貧民工廠，類於全國各鄉村，使村婦村女都能得到工作的機會，竭力圖謀恢復農村經濟的組織，更希望社會的輿論努力的鼓吹和提倡，這還是爲了女子的生活獨立，也就是爲了整個社會的發展和安甯啊，

家庭與環境

陳保泰

「染於蒼則蒼，染於黃則黃」，這二句話的意思，就是說一個人行爲的優劣，與環境是有相依的關係，假使你處境不良，不論你的意思如何的堅強，總不免要走入錯誤的歧途，所以照什麼心理學家的理論，社會基礎的動搖，咸視社會環境爲良爲準的，不過這話說來似乎太籠統，所以我提出家庭與環境這個問題來，簡略地討論一下，

須知道社會的形成，並不是偶然的，學校，家庭，以及其他的公私團體，都可算是社會，不過組織的大小罷了，再推而言之，世界各國互相集合起來，可稱爲國際的社會，但是我們歸根察源的說起出，不得不從社會的基礎——家庭來做出發點，因爲整個社會的健全，必以每個社會單位的健全爲標準，換言之，一個家庭的興盛必以家庭內每個分子的努力爲標準，由末我們便可知道，欲謀社會的進展，須先改進家庭始可，由此，就要發生一個大的問題來，家庭與環境竟究有什麼分離不了的關係呢，

我們平時遊戲公園的時候，看見許多的小孩，跑的跑，跳的跳，多麼活潑天真呀，但是我們到了荒漠的鄉間，家家戶戶門口的小孩，其舉動的表現，總不免失了天真活潑和帶有愚笨的象徵，所以從這種地方細細的觀察，可以知道，城市與鄉村的小孩，怎樣有如此判若兩樣的區別呢，就是因爲環境的不同的原故，一個小孩自從呱呱墜地以後好像一張未染色的白紙一樣，其天賦的聰慧和行動，本無多大的差異，所以從此我們就要注意到，家庭與環境是有絕對密切的關係，但是要怎樣來改革環境，自當另行專題來討論，

女子出嫁以後到社會去還是回家庭去？

黃影呆

在中國，從前本來一般的人，都抱了女子無才便是德的成見，以爲一個女子，不必讀書，毋庸識字，她自娘家出閣，以至到達夫家，惟一的任務，就在操作家事，除家事而外，一切社會上的職務，什麼都用不到女子去做，她們祇要把整個的家庭，治理得井井有條，就算完了她們的職務，堪以冠帶那賢妻良母的頭銜了，

但自新潮流澎湃而後，歐風東漸，婦女思潮，突然的起了一種變化，一般的女子，爲爭奪地位的平等，束縛的解除起見，都主張向社會方面跑去，不拘什麼事情，男子所能做的，女子也應去幹，但女子要踏進社會，非要有相當的能力，相當的學識不可，所以從事婦運的人們，都主張提倡婦女教育爲入手方法，而第一步提高女權的工作，就在使女子能够受到相當的教育，

在談不到婦女教育，有若何進展，談不到婦女職業，有多大希望的中國，在這幾個年頭兒，畢竟是有少數中的少數的女子逐年由大學中學畢業出來踏進了社會之中，女教師女看護女店員女職員人數逐着時間的輪迴，逐年的進展起來，但女子走進了社會以後，論年齡大都已到達了結婚的時期，除了少數的女子，因爲思想的偏僻和錯誤，而抱獨身主義之外，究竟多數的女子，是要嫁人的，

嫁了人以後，整個的家庭，是組織起來了，千頭萬緒的家事也會繼續不斷的發現起來，結果，會使她們不能再在社會[illegible]工作，從社會跑回到家裡去，但在這裡，問題發生了，女子出嫁以後，究竟應當到社會去，還是回到家庭裡去，如果在社會服務嗎，家裡的一切工作，無人主管，僱用女傭究有疏忽的弊病，尤其新生的愛兒僱乳母來護領究竟沒有自己護領來得周到，那麼這樣看來，女子出嫁以後，不必再到社會去，儘可在家裡操作家事，然而你如果在家裡作家事，便會想到以前爲什麼要讀書，讀的書有什麼用處，不識字的女子，嫁了丈夫在家裡操作家事，識字的女子，嫁了人也在家裡操作家事，彼此又有什麼分別呢，而且社會方面，也會實賤女子的讀書，是一種裝飾品，

其實，我們要知道女子，在家庭中操作家事，治理得井井有條，使丈夫內顧無憂，少僱女傭，也在爲家庭生利，並不是就算她們不生產，不會賺些錢，那麼照這樣看來，女子嫁人以後，不必要一定在社會中服務，祇要把家庭治理好就是了，那麼又何必要進中學大學呢，

其實求學和家事，並不有衝突的地方，做一個時代的女子，如果環境允許，基本的學識，是一定少不了的，但有了學識，能够在社會服務最好，不能在社會服務，在家裡操作家事，也不能加以非難，要知女子之所以要求學識，就在使本身具有自立的能力，從前的舊式女子，都是靠丈夫生活，倘然不幸而丈夫遇有瘋癱等不治之症，不能到社會中去工作，那家庭的經濟問題，便發生了恐慌，然而有自立能力的女子，萬一遭到了類似的不幸事件，便可到社會中去賺些錢來，不致使家庭中有極度的恐慌了，所以我以爲女子的基本教育是含有預防性質，而女子出嫁以後，能到社會中去服務最好，不能去，在家裡操作，也是她所負的重任，倘然除了一部分治家的工作之外，再能出一部分時間到社會中去工作，那便是再好沒有了，

保護容顏之法．在敷粉之前．先搽「軟質雪花精」．使雪香粉色．歷久保存．則柔嫩肌膚．不受風日侵損

軟質雪花精

各埠均有經售

中國化學工業社出品

法壇

羅文幹

第二百念五期

討論

保證責任是否可以繼承

（祝家瑜）

保證人爲從債務人、主債務人不履行契約時、保證人應負代償之責任、我民法債篇第二章第二四節、係列甚詳、然保證責任之是否可以繼承、除同法繼承篇第二章第三節、繼承人與他繼承人間、略有規定外、則未另見明文、今設有主債務人焉、而已受破產之宣告、或其居住所營業所已有變更、適保證人又死亡、此保證人之繼承人、是否繼承其保證之責任、則爲吾儕所亟須討論者也、本此乃有兩說、

一說謂依民法第一條之規定、『民事法律所未規定者、依習慣、無習慣者依法理』、保證責任之是否與繼承人有關、法無明文、當不成立、俗說所謂『中人不還債』、保證人雖非中人、要亦含有中庸證明之義務、且保證係單務契約、爲保證人者、僅有義務而無權利、爲他人受過、雖身死猶及於妻孥、於法於理、皆覺欠妥、例如債權人死亡、債務人并不履行其債務、法律即未有保證人代理債權人主張請求之規定是也、此說之意旨在不應繼承、

一說謂保證人之負擔限度與主債務人相等、換言之、債務人不履行契約時、保證人即債務人也、保証人既爲債務人、其繼承人爲繼承其一切權利義務者、不問其爲單務契約、抑爲雙務契約、祇要債不違法、當然繼承其保證之責任、不過繼承人得限定以因繼承所得之遺產、償還其被繼承人之債務而已、此說之意旨在理應繼承、

前說者又非之曰、依民法第一一四八條但書『權利義務專屬於被繼承人者不在此限』之規定、保證責任之與繼承、法無明文、當可根據此條而不繼承且保證之爲從債務、究係客體、民法一一五三條『繼承人對於被繼承人之債務、負連帶責任』、此債務二字究係實體、根據此條之規定、繼承人所應負者、不過連帶責任、而非完全責任、況保證責任之與債務、係間接客體者耶、反於繼承人則更遠矣、依實體而論、民法一一五〇條『就他人之財產或營業概括承受其資產及負債者、因對於債權人爲承受之通知或公告、而生承擔之效力』換言之即承受人若不爲此項之通知或公告、仍不生承擔之責任也、

綜上兩說、俱各有辭、孰是孰非、吾敢請諸高明法家之右焉、

祝家瑜律師

問答

▲女子繼承（戚毓英女士問）毓英於民國八年由父作主嫁於某姓而父忽於念一年病故、父在世時親立遺囑將家產分析兩兄弟、女未得分毫按女子繼承權是否有無分潤家產該遺囑雖屬親立但不合法可推翻而使之不發生效力否

○周永定律師答　按照民法繼承編女子亦有承繼權汝父既已故亡依法享受繼承權利至汝父所立之遺囑未照法定應繼分分配當可否認推翻重行分析

▲追償證金（王葆三君問）上月遭某俱樂部充作茶役繳保證金五十元今葆三無意執役欲取回該項保證金而該執事已將該保證金挪移用罄一再延約可向捕房訴該執事使吞保證金情同誘騙否

○薛振聲律師答　騙取保證金如有證據提出自可報告捕房或刑事起訴如果當時無詐騙情形而今欲取回不爲給付則以民訴求償可也

▲遺產爭執（左炳君問）友人甲乙同胞弟兄二人均已成婚然均無子甲居長不幸病故刻其從兄（伯父之子）亦欲將其子立嗣於甲而得甲之遺產然甲妻及乙均因乙尙年輕主張將來生子立嗣於甲不允析甲之遺產與其堂姪（其從兄之子）與其從兄發生爭執請問此項糾葛民法如何規定乙之理由是否充足

○陳光灝律師答　貴友甲既遭病故所有遺產如有遺囑可根據遺囑執行如無遺囑遺產之如何分析甲妻當有自主之權至於乙之理由無詳細事實恐難答復

今日開庭表

▲江蘇上海第一特區地方法院（民案）

案由	法庭	時（上午下午）	刻
陸蕭氏與陸相卿離異案	七	十	
張堯民與姚德福等析產案			
安勤祿與黃順祥違約金案	十	九	
王咸毅與林樂樓等律費案	十一	九	
賈倫生與丁財寶借款案	十一	九	
譚永棠與老九和賠償案	七		三
張銀生與朱財寶等會款案	六		四
周振亭與胡梅根異議案	四	九	
翟秀英與沈榮宗等返還妝奩案	六		二

▲江蘇上海第一特區地方法院（刑案）

案由	法庭	時	刻
鄧鎧初等訴陳仁賓侵佔背信案	二		二
孫李氏訴楊根榮重婚案	二		二
郭錫根等訴周傳標等僞證案	二		二
沈施銓訴沈和尙等侵佔案	三	十一	
王楚庭訴陳夏林等妨害名譽案	三	十一	
夏鑑英訴孫指雲等僞造詐欺案	三	十一	
鄧孔氏訴甘伯康誣告案	八		二
李夏忠訴李文秦妨害風化案	八		二

案由	法庭	時	刻
李莊氏訴盛培梓恐嚇案	八		二
楊徐氏訴倪許氏略誘案	八		二
華船氏訴李積楨妨害風化案	八		二
予蘭蓀妨害風化案	八	九	
朱葆元妨害自由案	五		二
嚴夢生訴李德記詐財案	九		二
駱家俊訴文仲達詐欺案	九		二

▲江蘇上海第二特區地方法院（民事）民庭十

案由	時
嘗阿五撤銷婚約案	
沈元鼎與夏企業等賬款案	十一·五
華大洋行陸成林與周雲龍貨款案	十一·二〇
波倫生與沈祥生借款案	十一·三〇
徐審兒訴方子麟借款案	十一·四〇
佛拉提米爾巴百克與野來生等異議案	二

▲江蘇上海第二特區地方法院（刑事）刑庭

傅瑞蓀訴湯根涌侵佔案　二

貝而不倫傷害及妨害自由上訴案又　二

江蘇上海地方法院

▲永安公司與朱趙仁欠租案▲黃榮堂等與徐殿魁解除婚約案▲沈明根等與吳游氏確認土地所有權案▲陸齋寶與張鐵頭公費案▲龔珠鳳與鮑標清賠償損害案▲雷春發與賴昌訓遷讓案▲黃元慶與顧貴泉貨款案▲張金媛與王榮生借款案▲孫在貴與楊德懋借款案

研究

「裸體寫生在法律上是否違法之研究」之商榷

（李景文）

裸體寫生之價値及其應用、在美術上佔極重要之地位、然本文所研究者爲法律上是否違法問題、故不贅述、本報前載陳君革之對此問題之意見、閱讀之下、覺有數點有提出商榷之必要、玆分述之：

㈠陳君謂『男女模特兒赤裸裸一絲不掛、以供男女學生任意寫生、此種情形、在法律上如果認爲不違法則裸體遊行、亦不違法矣』、陳君誤將繪畫之模特兒與裸體遊行相提並論、夫裸體寫生爲習繪畫之重要工作、純粹爲研究藝術之性質、故一般藝術家羣集畫室中悉心觀摩、故無妨於社會風化、至爲明顯、而裸體遊行爲過去一種傳說、在公共街市中舉行裸體遊行、其性質與裸體寫生迥然不同、則就者妨害社會風化不言而喻。

㈡原文『政府不應僅許少數人有享受鑑賞裸體美之機會、而禁止裸體遊行以剝奪多數人鑑賞裸體美之機會、如此政府未免有失公平』、陳君以裸體寫生專爲鑑賞人體美、此點又屬誤解、裸體寫生爲研究繪畫之重要設施、爲美術上高級技術、故模特兒在畫室中供畫家之研究繪畫採之法理并無不合、裸體遊行集多數裸體女子遊行於鬧市中、其意義無非掀動社會之色情狂、導低等階級於罪惡之途、苟稍有智識者必側目以視目爲野蠻時代之復生、流弊所及、社會風化將蒙莫大影響、故兩者誠有天淵之別。（未完）

司法行政部部長羅文幹氏賜題

讀法壇書後

生民之初民俗敦龐巧詐不生遑論智術之制備器利用使民以遷其口腹耳目之欲衆暴寡智詐愚是於禁猾以非而離治是故制禮以防未然立法以戒既然禮與法者固相爲維繫者也叔季以降禮弛而法張依據人與人相互間紛紜蕃變之萬事執簡馭繁而納之於軌物非法律莫循依法律者人民之所衛也言法治者要在以法律去礙指導人民使其有法律知識涵育薰陶於秩序之中而後國家可進於法治第法愈繁則愈整非任學者與實際家之探討鵠期運用咸宜時事新報記者許君元慶有鑒於此集一時治瀛家言者綜學理事例而尋繹之排閱書致窮極原委以冀法律之能灌輸人心俾家喻而戶曉寖躋法治國之盛名之曰法壇是法壇者宣揚法律常識之通銲也其有裨於社會蓋寫爲文揮而上之民國二十有一年十二月番禺羅文幹識

江蘇高等法院（十一月二十四日）

▲民庭▲徐敖人與徐玉泉房屋案上訴駁回本審訟費由上訴人負擔▲楊志欽與候少卿田畝案上訴駁斥第一審訟費由上訴人負擔▲趙成義與王慶雲賠償損失案上訴駁斥第二審訟費由上訴人負擔▲朱殺卿與陸佑先欠款執行案抗告駁回抗告費由抗告人負擔

江蘇高等法院第二分院（十一月二十三日）

▲民事判決▲朱謀先與萬昌煤號因貨款上訴案原判決廢棄發還江蘇上海第一特區地方法院更爲第一審裁判

▲民事裁定▲新同華旅館與劉杏德經租賬房朱省三欠租上訴案上訴駁回第二審訴訟費用由上訴人負擔▲天生醬園綢號與浦東銀行欠款上訴案上訴駁回第二審訴訟費用由上訴人負擔

江蘇上海第一特區地方法院（二十八日）

▲民事第一審判決▲陳榮根訴湯拉馬夫帳款案被告應償還原告旅欵食宿費洋五百三十七元六角本件應予假執行訴訟費用由被告負擔▲張仁昌訴公益棧貨款案被告應償還原告貨款洋五百九十六元七角四分并自起訴日起至執行終了日止週年以利率百分之五計算之利息原告其餘之訴駁回訴訟費用由被告負擔▲代加生訴馬阿妹等債款案被告馬阿妹應償還原告欠款洋二百元准自判決確定之日起均分五個月攤償如其財產不足濟償[illegible]

最高法院

▲刑二庭裁判（十一月十五日）▲福建林錦章誣告上訴案件原判決關於誣告處刑部分撤銷林錦章意圖他人受刑事處分而誣告處有期徒刑六月其餘之上訴駁回▲河北侯玉珍悄謀殺人上訴案件原判決關於預謀殺人部分撤銷發回河北高等法院第一分院更爲審判▲山東王同黎結夥強盜上訴案件原判決關於處刑及執行刑部分撤銷王同黎共同結夥二人強盜處有期徒刑四年八月褫奪公權五年又共同強盜處有期徒刑二年執行徒刑五年褫奪公權五年裁判確定前羈押日數以二日抵徒刑一日其餘之上訴駁回

公佈

楊樹春律師遷移

楊樹春律師近以事務紛繁除執行律師職務外每週仍須讀書講學若干時現爲經濟時間增加辦公速度起見昨由京返滬已將上海事務處遷至法租界環龍路二百二十八號（電話七一九五六）世界法學會照常辦公云

法官訓練所講義減價出售

廣告

本所第二屆即將開始所有第一屆事務均待結束本所出版之各科講義均依據現行法令參酌判例解釋編纂成書最切實用茲爲便利諸同學起見凡本所第一屆第二屆學員及司法儲才館學員購者每部八折計算實收大洋十元郵費照加他人不得援例存書無多欲購從速

戲曲

七塊白

蘋紅自平寄

舊劇術語、有極神秘不可理解者、梨園中人、口傳心授、安之若風、予所論之七塊白即其一也、七塊白係指開場七劇而言、其命名之所在、有時間性、及今視之、殆已成陳迹矣、七塊白者、綜鳳鳴關、山海關、南陽關、武昭關、別窰、奪斗、樊城、而總其稱也、此七劇之主角、爲鳳鳴關之趙雲、山海關之吳三桂、南陽關之伍雲召、武昭關之伍子胥、別窰之薛平貴、奪斗之趙子龍、樊城之伍子胥、此七主角在劇中、均紮白靠、故謂之七塊白、趙雲在舞台上、紮靠必白、鳳鳴關奪斗二劇、爲當然之白靠、吳三桂伍雲召、報喪復仇、其服裝當爲孝服、故靠必白、伍子胥在戲劇上、因色彩關係、每紮白靠以相對映、（薛平貴爲綺年俊將、紮白靠示其人格之純潔、）此七劇例在開場前三齣中、今之存其例者、如樊城武昭關山海關是、因其既列開場、又均白靠、於是七塊白之名、乃成一種相沿之術語、今則樊城一劇、多皈于全部最盛春秋中、別窰則皈依于全部紅鬃烈馬中、即單演之、戲碼之排列、亦極優尙、武昭關經梅蘭芳王鳳卿一再演之、竟成大軸、南陽關則諸名鬚生所必有、壓軸大軸、時時見之、鳳鳴關奪斗二劇、已不常見於舞臺之、只山海關一劇、於開場中、猶爲熟觀、以今日形勢衡之、七塊白名之名、行將破產、藝事變遷、時代懸殊、固書此、以見梨部變遷之跡、其應整理而循於正軌者、俯拾即是也、

懷才不遇

名花衫金碧艷

許「C夫人肖像」

許耳

一顆巨彈、衝破了中國劇壇的靜寂的呢、這是誰拋擲出來的、是上海美專劇團、他們這次所採取的脚本是一個三幕劇「C夫人肖像」、據說這脚本是特地請戲劇專家董每戡君寫起來的、劇情是描寫一個爲藝術而藝術的畫家、受了所愛慕的女友、革命詩人的未亡人—C夫人的影響、更受到九一八和一二八事件的教訓、才毀滅了他的一切幻想、轉變到爲革命而藝術的路上去、中間穿插着三段戀愛的糾紛、暴露C夫人對於革命認識得不正確、結果由動搖而至於沒落、作者的技巧頗圓熟、極微細的地方都能顧到、可說自始至終、無懈可擊、結尾頗有力量、雖尙有口號、却不陷於「公式化」、C夫人的沒落及張畫家的前進是一個絕好的對照、人物的性格描寫得極好、尤其是白薪蕾小姐的性格、這一劇我認爲是很成功的、不過、白壁之瑕當然還有的、如革命畫家許諾、對於爲藝術而藝術的畫家江萍的唯心派的藝術理論、沒有以正確的唯物辯證法的理論、糾正他的錯誤、及使暴露他的觀念的荒謬、而知道爲藝術而藝術的不對、和應該怎樣才是對、據一個朋友告訴我、此劇、僅以三夜工夫趕寫成的、那末、我們應該原諒、因爲是忽促被壓榨出來的東西、不過我希望作者能改寫成一個極完善的脚本、在新興劇壇坦正闢、脚本饑饉的現中國、在一般藝術家們還沉醉在玫瑰色的迷夢中的現在、「C夫人肖像」一劇的產生是有重大意義的、同時美專劇團負起演此劇的任務、也是種極有意義的活動、也自然此劇還不能說是爲「大衆化」的東西、也許是爲了演員與觀衆都屬于知識階級之故罷、我希望美專劇團後此能更深入羣衆、更爲大衆化的脚本、而且董先生能爲他們寫更大衆化的、

本劇中有三個最重要的角色—張畫家、C夫人和白小姐、去張畫家的趙丹君、看的動作有些過於誇張、而且還欠自然、C夫人也還不大自然、而且也還欠鄭重、但恰到好處的地方也不少、鄭女士去C夫人、和洪逗女士去白小姐均極相宜、在演技上她倆則相反、我覺得鄭女士間有誇張得不夠處、洪逗女士則間有過於誇張處、「不夠」和「過於」當然同樣是缺陷、然而我們不能苛求、她們是學生並不是專幹戲劇的職業演員、現在居然有此優良成績、已屬意外、除三要角外、只有去江萍的錦衣君、發聲動作均佳的、餘如楓秋、肖極二女士、沙白劉十曼飛諸君也都有相當的好處、可惜有幾人忘了一些台詞、火車汽笛聲及輪聲的效果大大失敗、做得一點也不像、燈光尙好、依台本的Stage Lineation所指示、第一幕應有太陽光表示時間的過程、管燈光者並未顧到此點、當然是不應該的、陰影和波光却很調和、裝置是用不着我說話、第一因此劇團是屬於研究美術的人們的、第二我缺少關於繪畫的知識、所以就不想多說了、總之、美專劇團此次是成功的、我以爲、十、念六晨、

梅蘭芳遊美記

第二卷（高陽齊如山編　著者保留版權）

打魚殺家、形容一個落魄英雄、打魚度日、還受不法的貪官污吏、種種壓迫欺辱、因爲忍無可忍、以至起了反動、實在痛快決衞之極、但總使人感到一種淒涼蕭索的意味、吃茶一場問到衣服的事、蕭桂英只是那樣一個小姑娘、雖然自己心裡很不願意、仍要博她父親的歡心、由此可見中國的女教、霸王別姬的虞姬、先爲丈夫有愁、忍着淚去作劒舞、後來美妙的劍舞、以免丈夫內顧、自刎之後、好去努力作戰、由這理可見中國教育的忠貞、

（C）關於梅君個人

身材窈窕、面容美麗、眼球澄清明朗、極能傳神、手極美、指示特物等等動作、態態極美觀、坐位行動的各種姿勢、頭部、身體、股肱、手足、處處都有研究、并且極美、各種表情、都極顯明而美觀、雖然觀衆不懂中國話、但看了他的表情、就足可以知道他所表演的是何心情、以上所說、不過是個大槪、因爲紐約各報各雜誌都有評論、另行彙印、還有許多雜誌、現在所要說的、只有一點、因爲美國報上雜誌上所發表的文字、對於刺虎和汾河灣、所以論最多、只歡迎這兩齣戲、美國人以爲議論、不然、因爲新聞事業、實在不多、專重新的見聞事、其差、雜誌也有這種性質、跡、梅君初到紐約、一切都是令人注目的新聞、各報對於梅君評論中國劇、和梅君的文字爭先登載、可巧刺虎和汾河灣兩齣、正是第一個戲目、所以對這兩齣曲評論的特別多、但是後來戲目換了然許多、各報對於已經過了半個多月、已經是舊的新聞了、所以評論的文字也就少了、（未完）

▶海上名票朱聯馥君飾城◀

三個摩登女性

▼羣衆鬪爭生活的場面

希歌

△…到聯華去參觀…

朋友告訴我、聯華要拍偉大的、羣衆參加罷工鬪爭的場面、我聽了很高興：定去參觀罷、這在中國的影片裡是很新鮮的、很難得的。大概是上午九點半的時候、我和朋友就到了聯華第一廠、在化裝室門口和一個熟朋友握了手、他告訴我拍戲的地方就是寄宿舍旁的空地上、我們只在化裝室門口望了一眼、就到拍戲的地方去了、會見了劇本的□先生、知道了今天拍的是三個摩登女性最後的場面、最後的劇情大概是這樣：—電話局的工人罷工、反對當局加於他們的壓迫、

阮玲玉在這劇中是扮演女工的・罷工的領導者、就是她・現在拍的塲面是電話局工人正在騷動不穩、阮在向工友演說・指示工人的出路・正當這時候、包探來抓領導者（阮）與三個女性相糾纏着的青年、（金焰扮演）把阮從包探手裡奪過來了・

把工人的鬥爭生活描寫在影片裏、選這種新的偉大的題材的採取、在國產影片裏・無疑的是一個很大的進步・國產影片想要和大衆接近・滿足大衆的需要・採收羣衆的生活爲題材・這是頂重要的第一步・導演和公司方面・能看清這點・抓住了時代對於電影藝術的要求・這是很有見識的、同時・也是很勇敢的・値得大衆的稱

▲要抓住時代、滿足大衆的需要▲

贊、能夠繼續努力下去、前途很有希望！

在這三個摩登女性裏面穿插、罷工鬪爭的場面還算是全劇中的主要脚色、還是在三個女性與一個青年的糾葛、以後、全劇中能夠全以羣衆鬪爭生活爲主、那就更有意義了。

史璠生在銀幕上有久遠的歷史、她的地位、始終保持着第一流榮銜、就是轉變了有變從也如此。

在劇末・罷工領導者（阮）被包探抓去了、而解危的是青年個人、青年一個人把她從包探手裡奪回來、這種解決的方法是很舊式的・個人英雄主義的・在這裡・劇作者不顯出羣衆的力量・是劇作者犯了錯誤・

到街頭去找演員、在蘇聯的影片裡是普遍的採用着的、不單是羣衆、就是主脚也可以到街頭去找・蘇聯的電影藝術・是全世界電影藝術的高峯・就是法西斯的意大利也稱替不已的・我們貧弱的中國電影藝術界・無疑的應該多量的採用蘇聯的電影技巧・並學習・

三個摩登女性裏、臨時從街頭找來的羣衆、在劇中的表演・很呆板・很機械・絲毫談不到羣衆的創造性；羣衆沒有發揮自己的力量；要是羣衆都是有意識的・那麼・最後塲面的效果・定要增加好幾倍了・然而・這種新的題材的採取・在目前的國產影片裡・總算是很稀有・很特色的・希望該公司・以及全中國從事電影藝術的人們・都抓住時代的需要・在電影藝術方面取得新的發展・走上軌的路去・

消息與新聞

·現代·

▲睽違一月的月明的、昨天下午五時、已挾着她的野玫瑰和甜姐兒歸來了・佇着勒兒等候着的聯華第二廠及亨生公司、日來積極開始工作、以完成她們的『都會的早晨』和『春潮』

▲喧傳十二月二日在北京大戲院開映的『奮鬥』、昨日忽變卦改今日在新光大戲院開映・據云變更內幕、由於北京擬演歌舞、要求聯華押候『奮鬥』映期・聯華不允、故改在新光開映・

▲明星公司以年關在邇、日來趕緊工作、冀在舊歷年底完成十二片的計劃・前天夏佩珍拍『狂流』、程步高導演、昨晚胡蝶拍『人道之賊』、張石川導演、均拍至夜深・

▲在廣西拍戲之藝聯公司、昨來電云「猺王」昨日抵邕、已安排猺人猺山拍片、前晚黃旭初宴李宗仁白崇禧、猺王及各界二十人、星期晚舉行游藝會籌欵、舉辦猺民學校、一星期內先赴猺山・

▲王元龍從香港來信、云抵港已兩星期、一星期內即開始工作、疑拍的片共有三部・

▲薛覺先南方影片公司之處女作『白金龍』、擬日間先將劇本送南京電影檢查會審查、方行動手工作・

▲……二……▼　樹雲・

▲明星公司攝影師周詩程、已受四川之西南影片公司之聘、擔任攝影指導、定於本月三十日起程、約明春返滬・

電影在鄭州

濼溪・自鄭州寄・

在這荒塚似的鄭州、電影事業是銷沈到極點了・周圍二三十里的城廂內外、尋不出一所比較使人滿意的電影院・雖有民衆和普樂兩家如魯殿靈光的對峙着、但都是舊式的舞台改造的、其簡陋、設備既不完全、佈置尤其簡陋、普樂開映的都是明星公司前四五年的火燒紅蓮寺一類的片子、雖也可以迎合一般婦孺的心理、但究竟是時代過去的物品了、普樂的老闆爲發展營業計、在電影之外又加演平劇、無形中已成了一種混合制的娛樂場・比較差強人意的要屬民衆了・對於擇片方面也有相當的認識・如曾被社會公認有藝術價値的聯華出品「南國之春」也在民衆開映・以上兩家的營業・大致不相上下・但因地勢的關係・觀客顯然是分出兩種不同的階級・普樂位置近北里・所以一般燕以及低級的民衆爲多・民衆則與扶輪中學爲鄰、近水樓台・自然男女學生都樂於光顧・

最近一個可喜的消息・在民衆巳裝設有聲機而改映聲片了・他們的宗旨是發展電影事業・充分供給民衆高尙娛樂・這不能不使久居在墳墓裡的鄭州民衆・爲之歡欣鼓舞・現巳於本月七日開幕開張第一片就是曾經轟動一時的天一公司代表作「一夜豪華」大約因爲初次開映和開映人的手術不熟的緣故・發音不十分準確・同時・舊式的放映機上發出一種沙沙的聲音、[illegible]開映的鐘點・業巳宣告滿座・這不能不算是開鄭州電影事業空前的新紀錄！

銀壇花瑣

·明·動·

小范朋克的夫人瓊克勞馥、最近對人說：「雖世界的末日臨頭、亦不能分別我夫婦間的愛・」

滑稽丑角勞萊、表演時所戴的黑常禮帽・現在已經有二十年了・

謹防假冒
唐拾義久咳丸
如無驗真券者卽是僞品
世界各埠均有經售　上海父子大藥房

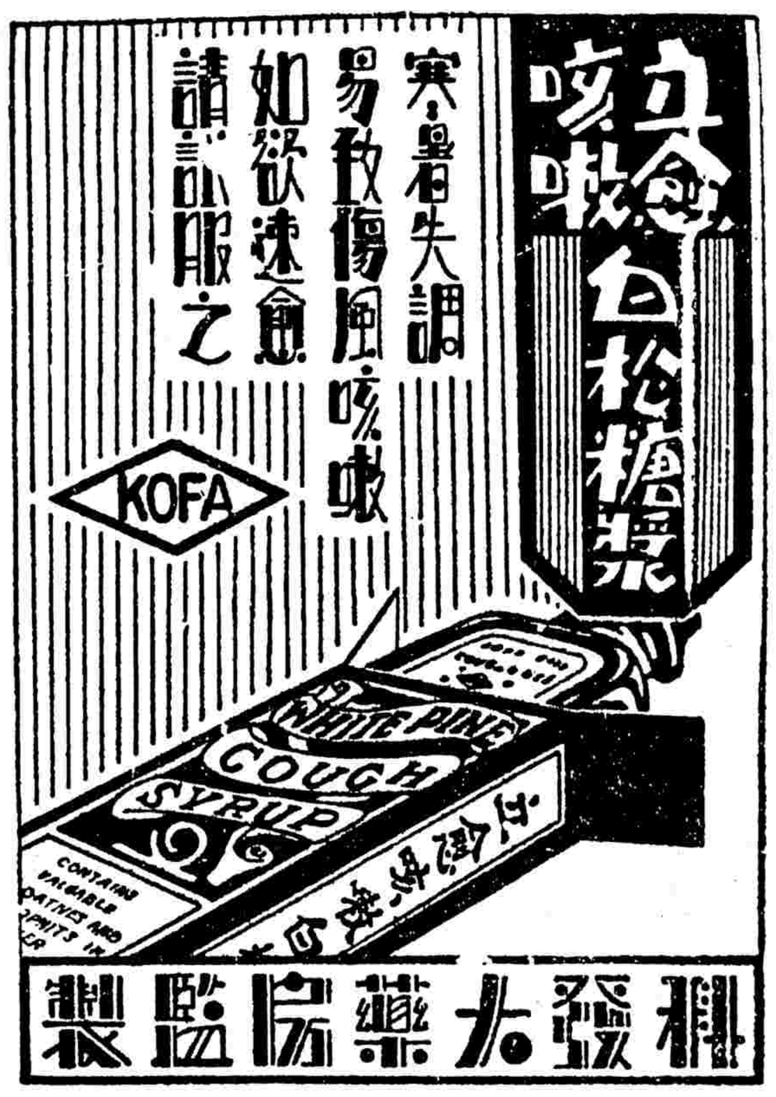

中風醫治及預防法
▲卧暈目鳴手足麻木中風之先兆
▲肥人老人飲酒人須預防中風

中風病（卽腦溢血）之原因。係因腦血管之破裂。以致血液外溢。壓迫其附近之腦髓神經而發生之症狀也。凡人年逾五旬。氣衰之際。多有中風之疾。蓋人之血管。經久使用。則失其生理的彈力。及固有性。多而致硬化脆弱。故老人之血管。多易破裂。易於中風。且酒之爲物。一入體內。變成脂肪。貯積於血管之沉着。多使血管硬化破裂。故飲酒者之易患中風。亦以此故也。肥人多中風。爲我國醫學上之一大警語。而凡頭大。頸短。胸闊。腹大。皮膚深。項後帶撥護。胃健善食者。名曰「中風體質」。

朱丹溪曰。中風必有先兆之證。凡覺大姆指及次指麻木不仁。或手足少力。或肌肉微掣者。此先兆也。三年內必有大風。凡有頭暈耳鳴。視力衰弱。失眠善忘。手指顫動。足脛浮腫等狀態。皆爲預告中風將發之先兆。然亦有無何等先兆。而於談笑遊樂之時。突然中風昏倒者。此係腦血管破裂而大出血。概不得救。或僥倖不死。亦難免口眼歪斜。或半身不遂。

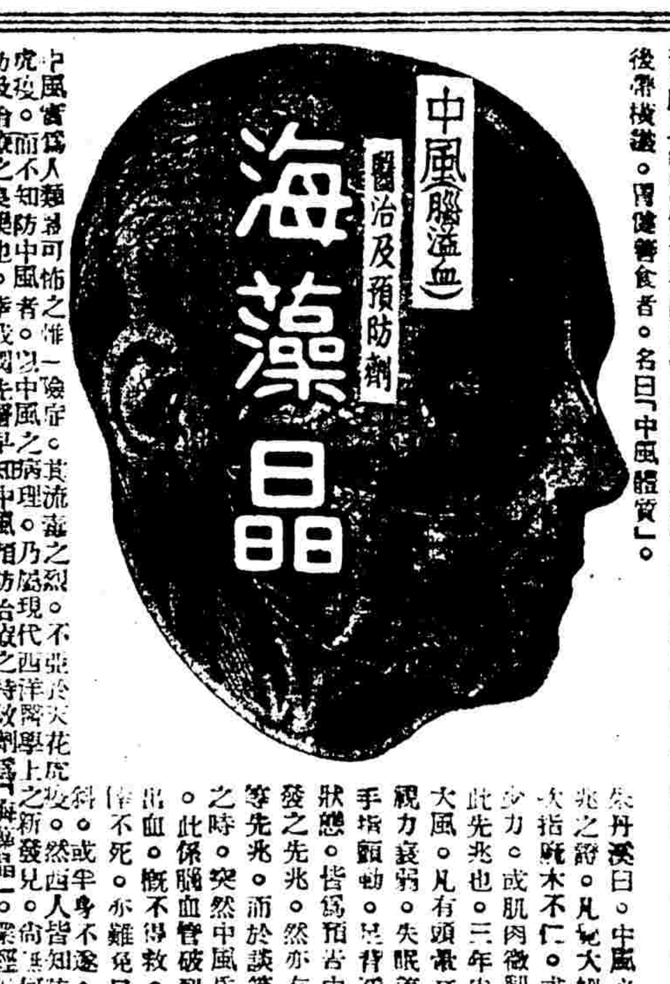

中風實爲人類最可怖之惟一險症。其流毒之烈。不亞於天花虎疫。而人不知防中風者。以中風之病理。乃爲現代西洋醫學上之新發見。尚無何等預防及治療之良藥也。幸我國先哲早知中風之病理。「海藻晶」之實驗。其效驗確實。乃爲古今惟一無二之中風預防治療之特效神藥。「海藻晶」根據我國歷代太醫院祕傳實驗之中風特效劑。經用科學的新醫理而改良調劑者。有軟化血管。調和血壓。醫治中風之偉效。而有活絡丹。人參再造丸。至寶丹。小續命湯。及最近西藥之血管製劑等。殊特之功能。
「海藻晶」專治中風（腦溢血）。口眼歪斜。言語不清。動脈硬化。狹心症。風濕骨痛。半身不遂。等症。有不可思議之神效。
（定價每瓶洋二元每打二十瓶洋六元來函卽寄說明書函索奉贈）
▲上海英租界仁記路二十五號　佛慈大藥廠啓　電話一八五六一號　各埠藥房均有出售

蘇曼殊略傳（上）

柳亞子

蘇曼殊，廣東中山縣恭常都瀝溪鄉人，一八八四年舊歷八月十日生于日本橫濱，一九一八年陽歷五月二日（舊歷三月二十二日）歿於上海金神父路廣慈醫院，年三十五歲（照中國舊習慣算法）原名戩，字子穀，後來改名玄瑛．父親蘇傑生，是橫濱萬隆茶行的買辦，有一妻三妾，第一個妾是日本人，名叫河合仙．傑生在橫濱時，僱了一個下女，姓名沒有人知道了，家裡的人都稱她做「賀哈嫁」，有人說，一賀哈嫁一名是一若子樣」（才若　オクカ）的略稱，她的名字應該是若子兩字．她到傑生家裏時，只有十九歲，胸前有一個紅痣，傑生就照中國的相法書上講，她是一當生貴子」的，後來，果然和她生了曼殊，但產後不到三個月，她就跑還她的老家去了，以後不知下落．傑生把曼殊交給河合仙，便要她撫養起來，所以曼殊便認河合仙是他生身之母，照我的理想推測起來，河合仙後來一定沒有把真相告訴曼殊，所以曼殊也就根本不會知道「賀哈嫁」這一件事情的．

以前我們爲蘇玄瑛新傳和蘇曼殊年譜時，上了潮音跋和斷鴻零雁記的當，以爲曼殊爲日本人宗郎的血胤，這是完全弄錯的．但我們想曼殊也不是有意造謠，他知道河合仙嫁給傑生以前，是嫁過一個日本人的，而且生育過，（這就是書跋中的「吾姊极本榮子」）所以他對於自己的血統問題是十分懷疑的．由懷疑而假設，便產生了潮音跋和斷鴻零雁記．結果潮音跋沒有登載到潮音集上面去，他自己也不能承認這假設是確當．至於斷鴻零雁記，那是小說，自然便無所顧忌地發表了．這就是他所謂「生世有難言之恫」的原因．現在，由我把曼殊從弟蘇維騄的通信，他問過了目擊當時情形的傑生第二妾大陳氏，知道曼殊並不是河合仙的親生兒子，更自然談不到油瓶問題了．這一件血統的公案．到此可以完全解決．

曼殊是在六歲那一年（一八八九）跟傑生正室黃氏還到瀝溪的，七歲入鄉塾讀書，到九歲時，傑生因營業失敗，和第二妾大陳氏從橫濱返到瀝溪，住了三年又同到上海，但傑生並不把曼殊帶去，直到一八九六年，曼殊始跟他母到上海，和傑生及大陳氏同住，開始學習英文．一八九七年，傑生因父病還瀝溪，後來父親死了，大陳氏也離開上海，曼殊只好寄住在姑母家中，一八九八年，始跟表兄林紫垣（曼殊祖母的姪孫）同到橫濱，入華僑所辦的大同學校．一九〇二年畢業，轉入東京早稻田大學高等預科，一九〇三年改入成城學校．參加拒俄義勇軍及軍國民教育會，此時曼殊的革命思想已漸漸成熟了．但林紫垣反對他參加革命，斷絕他的學費，逼他還廣東去，誰知曼殊一到上海，便留在下來，假造了一封遺書，寫給紫垣，說是投海自殺，紫垣自然無奈他何．曼殊去過蘇州，做了吳中公學社的教授，又還到上海來，在國民日日報社當翻譯，後來報社關門，便和陳獨秀章行嚴何梅士租屋同住，「幾大，覺得不開心，趁獨秀行嚴都不在家，把梅士騙到了「戲館，自己却還去拿了行嚴三十塊錢，偷偷的走了，一溜烟到香港，住在中國日報社，依舊是不開心，便動了出家的念頭，到惠州一個破寺內，投師落髮，從此做了和尚，但又吃不慣苦，一天趁師父出外募化，把已故師兄的度牒，偷了便走．這師兄，是南雄州始興縣姓趙的，在新會縣慈龍寺披剃，法名博經，道號超凡，曼殊得了這張度牒，便居然以慈龍寺僧人博經自命了．一九〇四年舊歷正月，還到香港，被同鄉人簡世錩看見，還去報告傑生，此時傑生病重，託簡世錩再上香港，喚曼殊還去送終．曼殊和傑生的感情本來淺薄，又因爲傑生聽了大陳氏的話，和河合仙絕緣，更不滿意，便對簡世錩說：「我是一個錢都沒有的窮光棍，要我還去做什麼呢」，簡世錩只好廢然而返．隔不到幾天，傑生便去世了．於是曼殊便與蘇家完全斷絕關係，開始他的流浪生涯，這一年曼殊是二十一歲，（但據程演生說，曼殊後來遊歷暹羅錫蘭的旅費，是由傑生正室黃氏的弟弟供給的，此事確否待考．）曼殊從香港再到上海，決定了南游計劃，周歷暹邏錫蘭等處，開始學習梵文，不久回國，從事於教讀生活，到長沙兩次，任實業學堂明德學堂教員，南京任陸軍小學教員，蕪湖任皖江中學教員，一九〇七年到日本，和章太炎劉申叔同辦民報及天義報，民報是中國同盟會提倡民族革命的機關，天義報却在鼓吹無政府主義了．一九〇八年再到南京，幫楊仁山辦祇垣精舍，一九〇九年作第二度的南游，先到星加坡，後到爪哇的喏班，在中華會館住下教書，這時候曼殊天天嚷着要去印度，結果却沒有去成功．一九一一年暑假還日本，秋後再往暹邏，那一年舊歷八月十九日，武昌革命軍便起事了，曼殊是很興奮的，因爲沒有錢買船票，所以依舊在暹邏度歲．一九一二年舊歷二月，還到上海，看看中國的局面，還是毫無辦法，除了在太平洋報上發表斷鴻零雁記以外，只好躲在窰子內天天吃花酒．一九一二年參天，曼殊開始去安徽高等學校教書，到一九一三年暑假前，又不去了，蘇州杭州流浪「幾個月」，上海南京路第一行台住了」時，結果，還是還到日本老家去，曼殊對河合仙親子的感情很濃厚的，所以常常到日本，總是找河合仙去，一九一四年到一九一五年，便整整的住了兩年，這時候國民黨失敗，一般要人大都在日本，曼殊和孫中山先生及蕭紉秋楊滄白居覺生邵元冲鄧孟碩田梓琴戴季陶等都有來往，他們的機關報民國雜誌上發表小說和隨筆，章行嚴辦甲寅，陳獨秀辦新青年，也都有曼殊的稿子發表，一九一六年還中國，一九一七年舊歷閏二月，再去日本一次，匆匆回來，此時曼殊腸胃病已很重，時時發作，以後便不能再到日本去了．這一年的秋天，和蔣中正陳果夫同住上海白爾路新民里十一號，冬季進海甯醫院，一九一八年春天移居廣慈醫院，療治不甚得法，這一代的天才，就此離五濁世界而長逝．

道遙夜譚

天廬

（一一五四）

「曼殊論定」

曼殊上人死後還十多年間，經柳亞子等的表彰，寫下許多關於曼殊的文字，引起一部份青年的一曼殊熱一．曼殊是個落拓不羈的詩人，當然不能以嚴格的評徒來繩論，就是他在文學和藝術上的成就，也是屬於佛教文學的浪漫派，章太炎在曼殊遺畫弁言說：「蘇玄英蓋老氏所謂嬰兒者也」，以「嬰兒」來傳寫曼殊，正是恰到好處．

關於曼殊的身世，他自說有「難言之恫」，致生種種不同的傳說，柳亞子最初撰「蘇玄英傳」說曼殊是父親蘇某賓於日本人家生的，「父震旦而母夷蝸」，繼作「蘇玄英新傳」，又推翻這個傳說，說他父母全是日本人，父親死後隨母親歸蘇某的，這是根據潮音跋和斷鴻零雁記，最近又作「蘇曼殊略傳」，說曼殊確是蘇傑生所親生，但母親則係日本下女，這第三次的傳記，大約將爲最後的定稿．

柳先生這個「略傳」所述曼殊幼年事跡及血統關係，是根據曼殊庶母陳氏所口述，從弟維騄所筆記的，自然比較最確實可靠，爭論多時的曼殊血統案，到此才大白了，現在在本刊和「文藝茶話」發表，可說是曼殊的蓋棺論定．

鐵的婚戒

（影呆）

結婚的戒子，不是金的、便是鑽的，然而在阿根廷的國內，有一處地方，一般的教士，都歡迎用鐵的婚戒，這種習俗，由來已久，所以人家結婚的時候，新夫婦的手上，都戴着鐵質的婚戒；不過，近來一般的婚女，在那邊也一天奢華一天，大多數已在反對這種重笨而難看的鐵製的婚戒了．

酒與文學

（蕊珠女士）

酒與文學的關係算是極大的了．我國古代有許多的詩人和文人，都是嗜酒的，如唐朝的詩聖李白，他那種「長安市上酒家眠」的瀟洒氣概，是很令人羨慕的．他的詩與酒就很濃，大約他酒喝得多，詩也做得多，甚至於他醉在水上撈月而溺死的，他的詠酒的詩，不知有多少．魏末的竹林七賢，也是一般飲酒著名的人．劉伶阮籍，就是最嗜酒的，阮籍飲酒的故事很有趣味，司馬懿向他結親，他大醉二月，而不應，乃作罷論．他每每設話冒犯了上司，都以[illegible]，至於他之所以嗜酒，那是因爲他所處的是亂世，說話很難，他便終身買醉，少作議論，以保身．劉阮二人的文章都是很洒脫的，那是因爲酒有影響於他們文章的緣故．古代詩人文人好酒的很多很多，不能一一舉例了．

現代文學家，嗜酒的也有不少，最著名有頹廢的小說家郁達夫，他差不多每天都吃酒的，他的「日記四種」裡面的記載，差不多大半是關於上酒樓飲酒的事．又如魯迅，其巧等也是愛飲酒的，他嗜酒的作家還多，也不必多說了．

總之，酒與文學的關係是很深的．許多著名的文人，是以飲酒聞名的，但也有許多不會做文章的人，也效古代的名士嗜好杯中物，這只是學得了古人的皮毛．

其實，在現在這樣難於說話的時代，我們爲了明哲保身起見，倒不如像劉伶阮籍之徒，多醉幾次酒，少說幾句話爲好，原來飲酒也是文人不得已的沈湎啊．

輓蘆墟沈長公

張鳳天方

有蔗翁瘦士，慈寒梅高致，披風帽，踏街市，戴眼鏡，看書字，抓住鼻烟壺，抬眼青天，問今世何世？倘偶然著意，不牢牽拘忌，敢說話，慣辦事，作詩文，也如此，這位老人家，多活幾年，倒惹人歡喜，末世未嫌他，早他偏厭世，拂長袖，揮兒子，推書卷，擲老弟，掀被一長吟，鶴唳江風，是未完篇紙，到那兒須記！我吾家賈氏，遨茗話，爾方朔，談世故，香韻戲，便道肯歪詩，也要中量，說舊腔新製，

亞子報還詩很有意味，問怎不交在報上發表呢？近因目盲，怕寫小字，又不知交何報最爲得體，前見時事報尾，有今可「詞的解放」一文，說及亞子贊從他的主張，文中說一詞有音樂的關係，不能無譜一敢問譜的音樂在那里？且三百篇樂府律句何嘗無譜無樂，何必也要解放呢，右答亞子，問今可寫付大廬和尚，

張鳳天方

時代姑娘

（四八）

保留電影及舞台劇權

葉靈鳳著

二十二　被降伏了的獵人

靜悄悄的三樓，旁的房間始終沒有客人光顧過，祇合這最前的一間，隔了桌上臚列着的杯盤，麗麗和蕭潔相對着．

最初堂倌將酒壺送上來的時候，蕭潔斟了一杯送到麗麗的面前，麗麗堅持着不要，可是等到蕭潔在自己面前也斟下了一杯的時候，麗麗却突然端起了酒杯說：

『蕭，你既然要請我吃酒，來，我們就先吃了這一杯罷！』

聽了這話，蕭潔竭力掩隱住自己驚異的臉色，連忙也舉起了酒杯．

兩人的酒杯碰了一下，先沾唇的是麗麗，她很從容的喝下了，接着蕭潔也仰了頸子將一杯酒嚥下．甜而微辛的青梅酒，有着線一樣的熱力由喉頸一直貫到胸口，漸漸的向全身散佈開來．

蕭潔搖了一搖頭，連忙吃了一口菜，見着他這種情狀，麗麗微微的笑了，她伸出手來：

『蕭，將酒壺給我管罷，我怕你會灌醉了我．』

『好的，就給你管，』他很爽快的將酒壺遞給麗麗：『你管着罷，我却不怕你灌醉我．』

『真的嗎？』麗麗仲過臉來問，眼睛望着蕭潔的眼睛，塗了口紅的嘴角上掛着一種迷人的狡猾的笑容．

蕭潔不由的低下眼睛，他沒有勇氣能看下去了，他覺得胸口止不住的跳動了起來．

『真的，』他說，自己覺得自己的臉上微微的熱了．『祇要吃醉了有人肯送我回去，我便不怕．』

『好的，』麗麗向他舉起了酒壺，『再來一杯，假如吃醉了，我決定僱車送你回去，不要怕！』

『回到那裡呢？』蕭潔這樣輕輕的問．

『回到那裡？』麗麗嫣然一笑，她清晰的明瞭敵人的陣勢：『隨便那裡都可以，回到我那裡也可以，』她這樣很泰然的回答．

並不開口回答，蕭潔很馴良的將酒杯送到麗麗面前．他知道今天遇見了這樣的對手，他不僅不能按了預定的計畫去逐步進攻，簡直連防守的能力也完全消失了．

海外茶話

（逢壬）

▲據最近的統計，美國的劫銀行犯，平均每個營業日要發生兩次．

▲英國的牛津大學，在全世界最高的學府中，要算是佼佼者了，所以能這樣彰名的名望，自有他悠久的歷史的，據說，牠是在西曆八百七十二年，由阿斐里特皇（King Alfred）所始創設的．

▲西伯利亞的翁司克城Omsk，在一九二九年，也依據了彼脫（Peter the Great）的前例，實行征收一種鬍鬚稅，這是一般年老的畫翁霽了．

▲法國最近新造一隻郵船，牠的船塢上，據說是防止一般乘客滑跌，用的是一層像皮瓦．

▲在英國三個島嶼上，名叫白來馬Braemar，在那個鄉鎮，氣候最寒冷的，每年平均的氣溫，祇有十一度點三．

▲現在美國[illegible]爾達爾斐亞省，有一個醫院，是在一七五一年，由英國的喬治第二手裡核准設立的．

張氏虛癆驗方濟世
[illegible]

中法藥房
今日大廉價
冬令補品　一律削碼
外加贈品
本埠分店同時舉行

先施公司冬季大減價

時事新報 本埠增刊
中華民國二十一年
十一月念九日星期二

廣告價目表
報名下 每天每方大洋十元
上封面 每版每天一百二十四元八角
特等(四十字高) 每行每天大洋六角
普通(二十字高) 每行每天大洋二角

綢緞部
雪芳眞絲絨　每尺減售一元九角半　原價每尺七元半
新時幸福綢　每尺減售一元　原價每尺二元二角半
美力根綢地葛　每尺減售九角半　原價每尺一元二角半

帽衫部
加厚優等毛衫　每件減售六元二角半
駝毛圍巾　照碼八五折
各式皮帽　照碼八五折

襪子部
男庄長毛絨襪　每三雙減售一元一角
女庄中統線襪　每四雙減售五角
本牌加長女絲襪　每三雙減售二元三角

衣邊部
雜色絲結邊　每扳(六碼)減售一元半　原價每扳六元
加厚兒童衛生袴　每條減售六角
兒童拉毛套頭衫　每套減售六元七角半

玩物部
國貨活動跑兎　每只減售九角
英國磁器茶具　每套減售一元
德國發條飛機　每只減售九角半
德國和來四十六孔眞善美口琴　每只減售三元四角

漆器部
福州漆皆飾箱　每只減售三元
螺甸香烟盒　每只減售八角
白銅漆花臺盃　每只減售三元五角半

文具部
美國派克自來水筆活動鉛筆　一律七折
兒童眞皮書包　每只減售一元七角
十二寸黃黑皮公文包　每只減售三元三角
十四寸黃黑皮公文包　每只減售三元八角

南茶部
廣東肥大鴨腿　每只三角半買一送一
廣東大鴨片　每只二角買一送一
杭州新虎爪笋　每斤減售四元
三磅庄寶華奶粉　每聽減售三元八角
廣東九龍吊片尤魚　每斤減售一元九角半
關東紅旗參　每斤減售九元六角
肉食中之唯一補品

罐頭部
二磅本牌甜餅乾　每聽七角買一送一
國產美味冬菇鴨　每三聽減售一元
合桃奶油糖　每磅減售一元一角(買一送一)
印度大號油架厘　每瓶一元半買一送一
香港奶油雞蛋捲每聽減售一元三角　祗限今日一天

西藥部
大號解百勒麥精魚油　每瓶減售三元〇五分
四〇紅黃透明熱水袋　每只減售二元半
雙虎牌牛肉汁　每瓶一元二角買一送一

光學部
四寸美術相簿　每本減售三角半
一二〇張軟片　每卷減售六角八分　一九三四年八
一一六張軟片　每卷減售八角二分　一九三四年八

運動部
英國士保定NO 4雞毛毽子　每只減售九角半
德國五條鋼絲鍊力帶　每套減售七元半

五金部
白青雙層咖啡壺　每只減售二元四角
國貨白青方茶盆　每只減售五角
白青法藍扳　每只減售六角半

鐘表部
新式白夾金雙騎馬明表　每只減售八元半
花壳有座必備鬧鐘　每只減售八元

音樂部
照相機式唱機　每架減售念六元
一打庄沖皮唱片箱　每只減售二元二角

皮箱部
廿寸頭等血皮旅行箱　每只減售五元半
卅四寸最新式西裝鐵箱　每只減售九元八角

傢私部
八件摩登柵木真絲絨書樓椅　全套減售二百九十五元二角半
純淨羊毛絨　每磅減售一元半

皮貨部
眞交城羚羊灘褂　每件減售十八元
北口正版銀鼠馬褂　每件減售二元半
超等白銀狐長袍　每件減售五百元
最優等紫貂褂　每件減售三千元

電器部
電氣牛奶鍋　每只減售六元
三百尺永備電筒　每支減售二元七角半
美術電檯燈　每支減售七元半

烟草部
百支呂宋三號雪茄　每盒三元　買一送一
五十支小呂宋介子　每盒三元　買一送一
百支寶石牌郎拉夫　每盒減售六元二角半

毯子部
駱駝棉毯　每條減售一元八角
德國花間駝毛毯　每條減售廿元〇三角
小童鴨絨被　每條減售十二元一角

參燕部
四川原庄銀耳　每兩減售二元
國產野山參　每兩三元　買一送一
香港溶隆正縣燕窩　每盒(四兩)減售二元
一兩庄吉林人參鬚　每元二盒再贈一盒

磁器部
英國茶杯碟　四套減售二元八角
大號藍邊牛奶杯　四套減售一元一角
英國四方茶壺　每只減售二元四角半

疋頭部
什色雙面絨　每尺減售一角四分
絲格灰嗶嘰　每尺減售六角
全毛花呢　每尺減售八角半

附告
上午十時起　三星老牌牙膏　二千二百支　每元八支　每人限買一元
上午十一時起　仁閣電機綢袍料　三百件　足十丈三尺　每件五元　每人限買一件
在四樓出售　售完爲止
小號項貨品眞實犧牲　明日更換此佈
(所登價目以本公司標價爲準)

永安公司冬季大減價

美國箭牌ARROW襯衫　每件八元半　▲西裝部

沙漏水龍頭　每只十九元半
德國鎢全氣鍋　每只大號卅元　小號廿五元半　▲五金部

三尺木棉軟褥　每條十四元八角半
三尺椰衣褥　每條五元九角四分
鴨毛枕每只一元二角　▲傢私部

女式部
小童橡皮雨褸　每件四元四角半至六元
七角半
羊毛女庄法帽　每二件一元
婦女方領羊毛大衣　每件五元半

化粧部
孔雀牌大號雪花膏　一元四瓶
三件庄大號老牌芝蘭香皂　每盒三角半　買一送一

八寸高脚菓盤　每只一元　▲玻璃部

綢緞部
美麗甜心綢　每尺一元二角
雪花毛葛　每尺一元
印花西麗綢　每尺八角
各色永安葛　每尺四角半

糖菓部
五寸玻璃盤雜錦香糖　每札二只　九角九分
香港奶油雞蛋卷　每聽一元三角

毛衫部
國貨烟多洛絨衫　每件一元二角半
西庄時花對胸全羊毛背心　每件四元半
英國飛輪牌全羊毛衫褲　每件三元九角半

皮貨部
狐腿長袍　每件念六元
黑羔長袍　每件十七元
貓皮馬褂　每件三元半

國貨BI籃球　每只十元
德國汽鎗沙　每盒一元六角半　▲運動部

特色欄

國產烟台干貝　每斤一元六角半　▲南貨部

WINGON牌兩磅特等保暖熱水瓶　五百只每只一元(原價一元七角半)　▲水瓶部

國貨本牌上毛巾每扎九角六分買一送一
國貨雙綉花絲巾四條九角
國貨汕頭花巾每打六角
英國印花巾半打七角　▲手巾部

文房部
現代幻術新書　俞雍衡先生編譯　每本一元二角　對折六角
活動有聲明信片數百種　每張三角買一張送一張
寫字檯玻璃板大小俱備　今天七折

疋頭部
雜色一號素棉綢　每尺一角
永安廠金城原細布　每元五碼
印花喬其絲絨　每尺一元半至三元
永安廠雜色條子絨布　每疋九元七角半

所登價目深恐排印有錯以本公司標價爲準

北京大戲院
北京路貴州路口 電話九四一一〇
祇有今明兩天開映 日戲三時 五時半 夜戲九時一刻
空前哀艷巨片
美人關
價目 小洋四角 六角 九角 日夜一律

上海大戲院
北四川路虬江路口 電話七二四六六號
今天日夜開映 價目 三角 九角 七角 一元 時間 三時 五時半 九時一刻
全部五彩 風流浪漫 歌舞新片
戀愛術
曼麗白蘭 及利凌潑 馥斯馬主演
集百老匯歌女於一堂 熱鬧絕頂

聯合電影公司管轄下電影院之一
國泰大戲院
今天開映 (日)三時 五時半 (夜)九時一刻
霞飛路邁而西愛路 電話七三七五七號
茵娜克蘭埃等三位女明星合演
浪漫香艷熱烈愛情巨片
三姊妹
The Greeks Had A Word For Them

聯合電影公司管轄下電影院之一
卡爾登
今天開映 (日)三時 五時半 (夜)九時一刻
佐意勃郎傑作
消防新術
專在火窟裏活躍！ 專和娘兒們厮混！
Joe E. Brown in「Fireman Save My Child」

廿四週紀念 買一送一
補腎生精丸
延年益壽 奪天造化
[illegible]

白濁
[illegible]

時事新報定報價目
中國境內(日本朝鮮台灣同) 一個月一元二角 三個月三元五角 六個月六元九角 全年十三元二角
歐美各國及南洋群島 每月二元六角 香港澳門每月二元六角
(以上價目郵費一應在內)
如定報超過一月不滿二個月者照一個月之價推算

電話不獨能省寫信通函或指揮職員之時間，且能增進朋友誼，此爲營業上之要素也。且可在辦公室中，既安適復閒逸，與朋友接談，毋需乎跋涉長途，或鵠立久候，其利可想見矣。

養成用電話之習慣，不獨自己要多用電話，且宜鼓勵職員常利用之，蓋每將聽筒舉起，便能節省精神時間金錢，三者皆爲發達營業之要素也。

營業電話租費每日不到二錢九分
住宅電話租費每日不到一錢八分

上海電話公司
營業部
江西路二三二號 電話一一四〇〇
北江西路一二〇〇號 電話四一一四一五
No. 102

南京路浙江路東
中華百貨商店
大減價
服裝部 女式大衣 照碼八折
綢緞部 華珍葛旗袍料 每件二元
特價欄
毛衫部
駝毛男衫 每件三元半
女裝白羊毛衫 每件五元半
中人毛外套 每件七元
新花飛綢綢 每尺四角半
橫條摩登綢旗袍 每件四元半
花背全毛手套 每雙七角半
女裝衛生褲 每條五角半
男裝賽毛外套 每件一元半
加長純毛圍巾 每條二元二角半
襪子部
英國毛舞襪 每雙一元
花絲倫舞襪 兩雙九角
男裝冲毛襪 三雙七角半
西裝部
駝絨晨衣 每件四元二角半
維也絨襯衫 每件一元半
鷄皮女手套 每雙一元二角半
皮鞋部
軟皮底童鞋 三雙一元
男裝紋皮鞋 每雙四元九角半
男裝毡拖鞋 每雙二元一角半
疋頭部 全毛嗶嘰旗袍料 每件三元半
毡毯部 駝色棉毡 每條二元

大世界東 電話八四七六六
齊天舞台 開演京戲
李君玉 李文春 林綴雲 蓋叫天 張翼鵬 郭春華 祁彩芬
今天日戲 一點鐘開 今天夜戲 七點鐘開
三本 武松
頭本 西遊記

東海大戲院 EASTERN THEATRE
提籃橋海門路
今日開映四場 (日)二時起 四時起 (夜)七時起 九時一刻起
二集 啼笑因緣 胡蝶
樓下大洋兩角 小孩一角 (贈券停用) 樓上大洋四角 小孩兩角

先施樂園
門票買一送一
日夜影戲場 國產武俠巨片 三俠客
社會名著 警世名劇 孝義雙全
日夜開映 中外影戲
由十二點起開映

安樂場大京班男女合演 文武京戲 日夜全體登台
夜戲排新戲 (後部)沉香扇
娛樂社 白話新劇
吉慶班 紹興文戲
明明園 少女歌舞
新藝社 奇裝歌劇
揚州班 維揚新戲
雅韻社 滑稽京劇
徐勝祥 大套魔術
蘭英社 改良申曲
香花會 群芳會唱
四明班 寧波灘簧
金筱仙 坐唱蘇灘
費嘻嘻 戲迷四簧
夏秀英 女獨腳戲
丁怪怪 趙希希 戲迷滑稽
任笑笑 零碎戲
筱湘雲 女子拉戲
徐童蓮 好樂戲
薛玲巧 吳快樂 滑稽戲
飛武團 驚人絕技

融光大戲院
海甯路乍浦路口 電話四〇四二二〇三
今天自下午二時起至十一時半止循環開映
一切獸片之權威
世界游泳冠軍韋斯摩勒主演
人猿泰山
最後一天
J. WEISSMULLER IN「TARZAN THE APE MAN」
價目 三角 五角 八角 兒童二角 三角 四角 日夜一律 隨時均可入座

三星舞台
今夜初次開演(七時登場)
十六本彭公案
假姑胎和破•連寨智底探
尼盜假尚案•環門海亭險
地址牛莊路二號 電話九一〇五八號

西海大戲院 The Western Theatre
新閘路池浜橋
每日開映四場 (午)二時起 四時起 (夜)七時起 九時一刻起
二集 啼笑因緣 胡蝶
樓下大洋兩角 小孩一角 (日夜一律) 樓上大洋叁角 小孩兩角

百老滙大戲院
提籃橋匯山路 電話五三五二〇號
機牲五萬餘金裝置西電上等聲機兩座
今天日夜開映四場
環球公司聲白動人出品
結婚之後
時間 下午三時 五時 七時一刻 九時一刻
價目 小洋三角 五角 日夜一律 兒童二角

天蟾舞台
今夜初次開演 空前偉大機關佈景 新編新劇
二本火燒鳳麟寺
地址四馬路雲南路 電話九〇五六〇 九一七〇二

中央大戲院
六馬路西 電話九二七八〇號
時間 三時 五時半 九時一刻起
價目 樓下四角 樓上五角 包廂八角 日夜一律
天一公司今年第一部傑作無聲巨片
夫妻之間
陳玉梅主演

九星大戲院
福煦路成都路口 電話三二八六二號
時間 (日)下午三時 五時半 (夜)九時一刻
價目 樓上四角 樓下二角 日夜一律
全部非常滑稽 想入非非巨片 有不可形容之滑稽笑料
夢遊故宮
明星彩色巨片 啼笑因緣

大世界 樂記
提倡民衆娛樂 門票每位小洋二角
乾坤大劇場
影戲 萬俠
華光劇社
揚州大戲
星期滑稽
屋頂花園
共和樓
共和廳
共和閣

南京大戲院
愛多亞路五三二號 電話八四一二一號
今天起日夜開演 (日)三時 五時半 (夜)九時一刻
全部鮮艷五彩
奧美麗•約翰陶樂•海綸張特驚
三大明星合演滑稽有意義的傑作
石榴花刼
EDNA MAY OLIVER in FANNY FOLEY HERSELF

蓬萊大戲院
小西門蓬萊市場東部 電話南市一八六六
時間 日戲下午一時 夜戲晚七時登台
價目 日戲一角 二角 夜戲二角 三角 四角 小孩加半
徐邱張袁袁王任
寶慶漢雲曼雲其昌鴻廷
祥鑫培 才 打 殺
罵閻羅 漁 家
蚯蜡廟
初次夜戲開演
六本驚天動地

新世界
門票祇售 小洋二角
買一送一
影戲 國產名片
京戲 日夜開演
尚武社 白話新劇
聯明 少女歌舞
王艷茹 京音大鼓
名花會唱
葉茹玉 改良蘇灘
戎煥章 魔術鋼絲
筱金鳳 乾坤滑稽
孫翠娥 四明文戲
沈鳳珍 花裝申曲
古今園 滑稽小戲
王海笙 滑稽京劇
曾一瘋 也是滑稽
雅韻集 南方歌劇
少林會 特別打武
黃桂亭 乾坤拉戲
古月社 紹興文戲
合興社 維揚好戲

浙江大戲院
浙江路四馬路口 電話九三一七八號
時間 三時 五時半 七時一刻 九時一刻
價目 小洋二角 四角 日夜一律 小童一角
每逢星期日下午一時起映
今天日夜開映
歐洲歷史民族革命戰門偉人鉅片
彭開門 柯爾門 兩大明星合演
情侶
中文說明 片已檢查

新光大戲院

今天起日夜開映

三時　五時半　九時一刻

聯華影業公司新片

奮鬥

羅明佑 監製

史東山 編劇導演

主演

鄭君里　周鴻泉

陳燕燕　劉繼群

袁叢美　黃筠貞

價目照舊

大戰背景　羣星合作　偉大悲壯　愛國諷刺

情節似第七重天　偉大如戰地之花　滑稽賽戰地鵑聲　誰說中國片的物質精神不及外國片看此片後可以證明

坦克，大砲，機槍，炸彈，衝鋒，肉搏，應有盡有。愛情，俠義，私奔，妒嫉，愛國，滑稽，包羅萬象。佈景，導演，情節，演員，攝影，背景，空前佳構。

提倡奮鬥的精神

打倒虛偽的禮讓

奮鬥組織的分析
美麗的陳燕燕
英俊的鄭君里
善演反派戲的袁叢美
能描寫特種個性的周鴻泉
改變作風以後的劉繼群
造成個人新紀錄的黃筠貞
各種動人心絃的節奏
漂亮熱鬧的背景劇烈激刺的戰爭造成一部鼓勵民族精神的興奮影片

一定擁擠　請早定位

黃金大戲院

法租界八仙橋

今天日夜開映　三時一刻　五時半　九時一刻

天下馳名 騎擊聖手 湯麥斯 主演

俠士殲仇

粗拳大臂　身手矯捷　鎗法準確　馬術精熟

日戲一律小洋二角　三角　四角　九角

巴黎大戲院

霞飛路華龍路西首　電話八三一一〇號

今天日夜開映四場(日)三時　五時半　七時半(夜)九時半

別開生面的偵探巨片

華納夏能主演

冤冤相報

唇槍舌劍　幕幕緊湊　心驚膽怕　鬼斧神工

加映兒童歌舞短片　天真活潑　大有可觀

夏令配克

隨時入座

靜安寺路卡德路口　電話號碼三一九八五

(全滬第一高尚低廉專映佳片之電影院)

今日　三時■五時■七時　三次

■ 雷電華公司最新出品名片 ■

海倫吐威曲里絲主演

(有聲對白哀艷熱情巨片)

蜜月之後

LOUNG BRIDE

(座價)四角：八角　七時後 六角：一元

蘭心大戲院

邁而西愛路口蒲石路法國總會對過　電話七〇一四一號

◀最後兩天開映▶

羅克鉅片

使君大笑而特笑

欣賞機會一天少如一天！

值得大書而特書

笑片紀錄一頁高如一頁！

戲迷傳

機會難再　非看不可

下期開映　下期開映　下期開映

能舞善唱熱艷浪漫

裘勒勞綸絲

重登銀幕　聲價十倍　空前傑構

丈夫須知

婚後

妻子必看

精細的導演　妙趣的對白

燦爛的演進　老練的演員

光陸大戲院

乍浦路橋南堍　電話一九二()八號

今日四次開映(日)二時　五時半　七時一刻(夜)九時一刻

揭破大都會黑暗面

誘惑是它外衣 ■ 奸詐是它骨幹 ■ 墮落是它靈魂

賈克奧凱　曼琳齋格遜

合演富有刺激力量令人感奮傑作

寫個少女和三個少男在黑暗中求光明的出路

非看不可

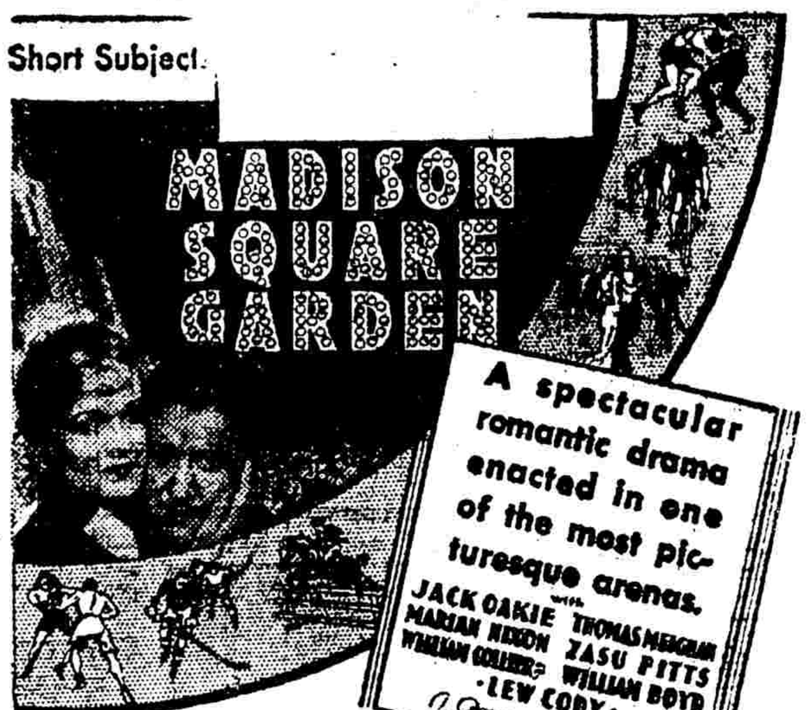

男兒身手

◀緊張的拳鬥透示強暴霸佔着一切▶

◀迷醉的女色隱露淫亂籠罩着大地▶

上海游藝演員廣告

現代滑稽 范哈哈 沈雅倫

蔡月英

高尚申曲 張美雲 蘇灘三班搭檔 演五小時 卅六元八

精神魔術 王效奇

錢鳳第

女子蘇灘 張素蘭

滑稽新劇 陸嘯梧

胡壽慶 競奉爭送 廉音價樂 通晉目價 八元六十

方朔精神團 易方朔

全班親到 施湘芸 女子崑劇 化裝蘇灘 全新行頭 念四元八

陸奇奇 陸希希

朱筱峯 王瑤琴 乾坤蘇灘

星期團 男女合演

王一飛

精神團 張冶兒 電話八二七九七

大提線戲 新舞台

古派戲法 王德岩 大套魔術 全新背景 芳羣大會 文明喜劇

方言 沈易書

古今團 徐姣雲 滑稽新劇 平劇

鴻興 馬湘山 嘉堂 趙文鑫 裘鳳金

化裝蘇灘 王彩雲 王美雲 王翠雲

女子獨腳戲 夏秀英 夏秀貞

聲舞臺

鴻舞臺

葉如玉 葉文玉 葉心寶

全體女子 蔣婉貞 化裝蘇灘

吳品如 滑稽白話 乾坤戲法

高尚蘇灘 筱桂蓀 佩英 佩珍

人人笑 口技

新聲社 三班合演

化裝蘇灘 蔣福辰

笑嘻嘻 笑奇奇 男女搭頭戲

陳昌浩 南詞 大家詞

堂戲大王

白玉泉 打棚戲 二班合

平津滬同化文申曲 施文韻 施春軒 施春娥

應時滑稽 呂笑峯 唐笑飛

四班合演 董別聲

拉戲大鼓 邱聘卿 邱翠花

袁華楊 鄧林笑 新編光榮史 十九路軍戰事真相

江笑笑

儒雅申曲 筱文濱

化裝蘇灘 沈雪芳 施筱雲 新編小曲

曹少堂 文明宣卷

史鑑淵 詼諧宣卷

夏鶯鶯 夏絹鶯 桂鳳

天馬團新劇

鍾嘉祿

魔術 男女合演 歌舞 左金山

王无能

男女鴛鴦戲 筱紅孃 聲

仲心笑

徐勝祥 大套魔術

改良申曲 姚素珍 劉子雲

化裝申曲 徐鴻聲 徐月蘭 陸月明 倪桂生

快樂逍遙戲 湯月英 湯金莊

程笑亭 管无靈

堂戲大王

四明南詞 朱寶興

何貴章

小娃娃

高尚申曲 王筱新

趙希希 丁怪怪

最新魔術 莫悟奇

古裝蘇灘 尹仲秋 尹玉珍

開口笑 小開口笑

乾坤蘇灘 趙佩英

美玉樓

四明文戲 金翠香 玉香

也是滑稽 朱翔飛 何雙呆

白玉泉新發 堂會大皇 明堂會大皇

朱堯坤 宣卷 蘇灘

時派滑稽 鄔一飄

朱國樑 張鳳雲

無敵遊藝大王 天津鳳雲班 福祿壽 京班戲

四班合演 趙中山

三班合演 歡喜團

周血血

逍遙滑稽 吳游耕 胡痕辛

寶民醫院

白濁

雙妹老牌化粧香品

久遠馳名

質料精良 純國產 取優 裝璜 美勝 船 堪 媲 麗 末 致 樂 名 國 仕 姝 一 用 愛 國 宜 女 急 用 購

雙妹老牌 茉莉霜

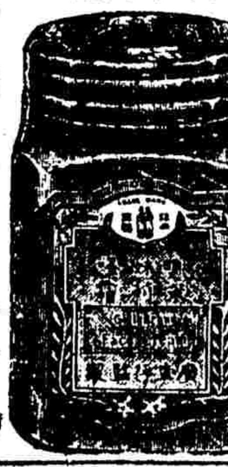

本行暢銷卅餘年各地洋廣貨店均有代售。

中國廣生行有限公司啟

高等住宅召租

廉價洋房招租

電氣化之家庭

家庭利用電氣
穩妥可靠便利
取暖且費用廉
價電氣熱水器
熱水隨時可得
電灶烹飪便利
清潔電氣冰箱
食物永不腐壞

上海電力公司

總辦事處及樓子間南京路九十五號 • 電話一一〇一〇

各分樓子間及收款處

浙江路三七六號 • 靜安寺路七七二號

東百老匯路四四〇號 • 蓬路一〇七號

三年胃病 三星期內根本痊愈

本埠義錫印鐵廠曹應淳君來函謂：余受胃氣病三年。醫治不可勝計。購服各大藥房各藥號一切胃散胃濟丸等藥。概無効驗。幸得美國良醫爾遜並葛葉二博士調治三星期。業已全愈(下略)

本院雖開幕伊始。然二博士之宏富經驗。以及最新器械。如灌腸機。太陽燈。愛克司光機等。早已著有成効。最近更自耕約運到節制生育器。靈驗安全。非市上普通橡皮管可比。女界光臨。或惠函垂詢。自當竭誠奉告。

美國醫院

上海江西路一七〇號 漢彌爾登大廈二一七號至二二〇號房間 電話一〇四四

診時間 上午十時至十二時 下午二時至五時

中華火爐白煤球

凡有煙囪之各種暖室火爐均宜採用

中華煤球公司獨家製造

四川路六號 電話一七五五九 一五二五五

和暖 清潔 經濟 便利 堅實 不怕水 不摻些毫黃泥

自國慶紀念日起 減收左列價目發售

每噸二十四元 半噸十二元半 袋噸六元半 送力在內

存款之銀行穩固否！

存戶存儲金錢，第一須調查銀行之是否穩固。蓋存款之安全，較諸存款之利息尤為重要也。

美商友邦銀行啟

上海外灘十七號 電話一七七二五號

新製男女結婚禮服出租

亨利洋服公司

恩嘉羅波癆病藥

UMCKALOABO

此藥乃英京倫敦司締芬氏所發明 專治肺癆及各種癆病 凡他藥罔效 情形危急之癆病 服之無不迅速奏效

奉贈 肺病療養法及報告書 函索請附郵二分 空函無效

價目 每盒八元 外埠郵費另加二角五分

上海中華貿易公司 中國總經理 總售處 江西路四五一號五樓

○○○乘風涼最好佳境○○○

地方清潔 佈置精美

門票祇收小洋二角

新柳社　京班　大

金本鞭記　三本

影戲 綠林俠士 關東大俠 六集

永安天韻樓

廣東大戲院

今天日夜開映 聯華公司最新名片

桃花泣血記

阮玲玉 金焰 主演 卜萬蒼導演

時間 三時 七時 九時

價目 一角 二角 三角